



ぺったんぺったん

おもちつき

(昭和小学校5年生)



contents

- 2 年頭のご挨拶
- 4 固定資産税等の過大徴収について
- 9 えがおでいきいき
- 12 町防災訓練
- 13 まちの話題
- 19 お知らせ
- 27 まちのカレンダーいろいろ

年頭のご挨拶



綾川町長 藤井 賢



新年明けましておめでとうございます。
平成28年の年頭にあたり、町民の皆様にご挨拶を申し上げます。

昨年末には固定資産税等の過大徴収により、納税者の皆様、町民の皆様に多大なご迷惑をお掛けすることとなり、深くお詫び申し上げます。

今後は、このような誤りが起こらないように、再発防止に万全を期し、税務行政、町行政の信頼回復に向け取り組んで参ります。

さて、昨年6月21日には秋篠宮同妃両殿下のご臨席を仰ぎ、主基斎田百周年記念行事「お田植えまつり」が保存会をはじめ多くの方々のご尽力ご支援により盛大に執り行うことができました。

町の稲作文化が更に永く伝承されますよう、引き続き、ご理解ご協力をお願い申し上げます。

また、12月には、平成25年度から着工しておりました綾南中学校の改築工事が完了し、この学び舎は、子供たちが安全・快適に学ぶことができる教育環境を整えたものであり、なお一層の学校教育の充実を図って参ります。

綾川町も本年3月21日をもって合併10周年を迎えます。この間、町民の皆様には町政発展のために大きなご支援、ご協力をいただき心から感謝申し上げます。

本年は、綾川町の人口減少抑制のため、目指すべき将来の方向と人口の将来展望を踏まえ、今後5カ年の目標、施策をまとめた「綾川町まち・ひと・しごと総合戦略」を策定し、町民の皆様、企業、国、県等と共に危機感と問題意識を共有し、私の政治信条であります「町民の町民による町民のための政治」を實踐し、「住んでみたい」、「住んで良かった」と実感できる町づくりに向け努力して参りますので、今後とも町民皆様方のご協力ご支援をよろしくお願いいたします。

結びに、本年が町民の皆様にとって、健康で幸多き飛躍の年になりますよう、心からご祈念申し上げ、年頭のご挨拶といたします。

謹賀新年

皆様のご健康とご多幸をお祈り致します。
今年もどうぞよろしくお願ひ申し上げます。

平成二十八年 元旦



綾川町長	藤井 賢
綾川町副町長	前田 武俊
綾川町教育長	杉村 和則
綾川町議会議長	鈴木 義明
綾川町議會議員	同

平成27年 叙勲褒章受章祝賀会

～ご功労をたたえて～

平成27年叙勲褒章受章祝賀会が、12月5日(土)綾南農村環境改善センターで開催されました。この祝賀会は、公共奉仕や業界の発展に長年尽くされた方や、地方自治、教育など各分野での功労、功績に対して叙勲褒章を受章された方々をお祝いするものです。受章の栄誉に輝かれた方々のご紹介をします。



▲前列左より 林原一郎様、中條正信様、竹林謙次様、影山一尊様、山下 巖様、笠井仁治様
後列左より 杉村教育長、鈴木議長、岡本 薫様、藤井町長、前田副町長

今回の祝賀会は、受章者の皆様の現役時代のお写真などをスクリーンに映し出し、経歴をご紹介したのち、フルートとピアノの美しい音色が奏でられる中、受章者の皆様を囲んでの歓談が行われました。

会場は受章者を祝福する大勢の出席者で和やかなひと時となりました。

【第二十四危険業務従事者叙勲】
影山 一尊 様
瑞宝双光章（警察功労）

【高齢者叙勲】

中條 正信 様

瑞宝单光章（消防功労）

福家 昭雄 様

瑞宝双光章（教育功労）

射場 昭美 様

瑞宝双光章（教育功労）

竹林 謙次 様

瑞宝双光章（教育功労）

【春の叙勲及び褒章】

岡本 薫 様

瑞宝单光章（消防功労）

【第二十五回危険業務従事者叙勲】

池田 英治 様

瑞宝单光章（防衛功労）

【秋の叙勲及び褒章】

松岡 正博 様

旭日双光章（地方自治功労）

笠井 仁治 様

瑞宝双光章（学校保健功労）

佐藤 廣 様

瑞宝单光章（郵政業務功労）

山下 巖 様

瑞宝单光章（消防功労）

林原 一郎 様

藍綬褒章（社会福祉功績）

固定資産税等の過大徴収について

納税者の皆様ならびに町民の皆様には、平素より、町行政にご理解ご協力を賜り、厚くお礼を申し上げます。

この度、固定資産税等の過大徴収により、納税者の皆様ならびに町民の皆様には、多大なご迷惑をおかけしましたこと、また、税務行政への信頼を著しく損なう結果を招きましたことを、心から深くお詫び申し上げます。

過大徴収の内容につきましては、土地の課税標準額を算出する際に、住宅が建っている土地に対して住宅特例の適用が適正に行われていなかった事によるものです。

今回の課税誤りを厳粛に受け止め、今後このような誤りが起こらないよう事務のあり方を見直し、再発防止に万全を期すとともに、税務行政の信頼回復に向けて全力で取り組んでまいります。

綾川町長 藤 井 賢

平成28年1月から本人確認書類等をご持参ください。 ～税証明書等を申請される方々へ～

マイナンバーの導入に伴い、税務関係の各種手続きにつきましてはマイナンバーの記載及び本人確認の実施が必要となります。

税務課では、平成28年1月から手続きや証明書の申請にあたり、マイナンバーの記載確認及び本人確認をさせていただきますので、窓口にお越しの際は個人番号がわかるもの（個人番号カード又は通知カード）と以下の本人確認ができるものをお持ちください。（場合によっては写しの提出をお願いすることがあります。）

	本人確認ができる書類の具体例
1つの書類で確認するもの 【官公署が発行するもの(写真付き)】	個人番号カード、運転免許証、パスポート、身体障害者手帳、精神障害者保健福祉手帳、療育手帳、在留カード、特別永住者証明書など
複数の書類で確認するもの 【官公署又は個人番号利用事務実施者・個人番号関係事務実施者から発行された書類その他これに類する書類で適当と認めるもの】	被保険者証、共済組合証、年金手帳、学生証、社員証、国税・地方税の領収書、公共料金の領収書、住民票の写し、母子健康手帳、納税通知書、源泉徴収票など

なお、代理の方が窓口に来る場合は、以下のものが必要になります。

- ・委任の分かるもの（委任状など）
- ・代理人（窓口に来る人）の本人確認ができるもの
- ・委任者の個人番号がわかるもの（個人番号カード又は通知カード）

皆さまのご理解とご協力をお願いします。



問い合わせ先▶ 役場税務課 ☎ 876-5284

高額医療・高額介護合算療養費制度

医療と介護両方の負担が長期にわたって継続的に重複している世帯にとっては、家計の負担は軽くありません。このような場合の負担の軽減を図るために設けられたのが、高額医療・高額介護合算療養費制度です。この制度では、世帯内の同一の医療保険の加入者の方について、1年間（毎年8月1日～翌年7月31日）に『医療保険』と『介護保険』の両方に自己負担があり、その合計が算定基準額を超えた場合、申請によって基準額を超えた金額が支給されます。

所得区分		算定基準額（後期高齢者医療制度＋介護保険の自己負担限度額）
現役並み所得者		67万円
— 一般		56万円
低所得者	Ⅱ	31万円
	Ⅰ	19万円

※自己負担額から限度額を差し引いた額が501円以上の場合に限り支給されます。

※計算期間：毎年8月1日から翌年7月31日までの1年間

申請に際しては、被保険者証（後期高齢者医療と介護保険の両方）、申請者の印鑑、振込口座の分かるもの（被保険者本人以外の口座への振込みは委任状が必要となります）をご持参ください。

問い合わせ先▶ **役場保険年金課** ☎876-1593
香川県後期高齢者医療広域連合事務局 ☎811-1866

平成27年度 臨時福祉給付金の申請のご案内

給付金の申請書（請求書）等が届いている方でまだ申請を済ませていない方は、お早めに申請ください。

- 申請期間 平成27年8月12日（水）～平成28年2月12日（金）まで
8時30分～17時15分（土・日・祝日・年末年始の休日を除いた日）
- 申請方法 ①窓口へ直接申請：綾川町役場 健康福祉課 または 綾上支所
②郵送による申請：同封の返信用封筒をご利用ください。

※詳しくは、申請書（請求書）に同封の書類をご覧ください。

問い合わせ先▶ **役場健康福祉課** ☎876-1113

平成26年度 男女共同参画ワーク・ライフ・バランス住民意識調査結果の概要をお知らせします。今回は、最終回です。綾川町男女共同参画会議員が考察しました。

今回のテーマは「男女間における暴力について」です。

問18 あなたは、これまでに配偶者または交際中の者から、次のようなことをされたことがありますか。

問18-1 なぐったり、けったり、物を投げつけられたり、突き飛ばしたりするなどの身体に対する暴力を受けた。(身体的暴行)

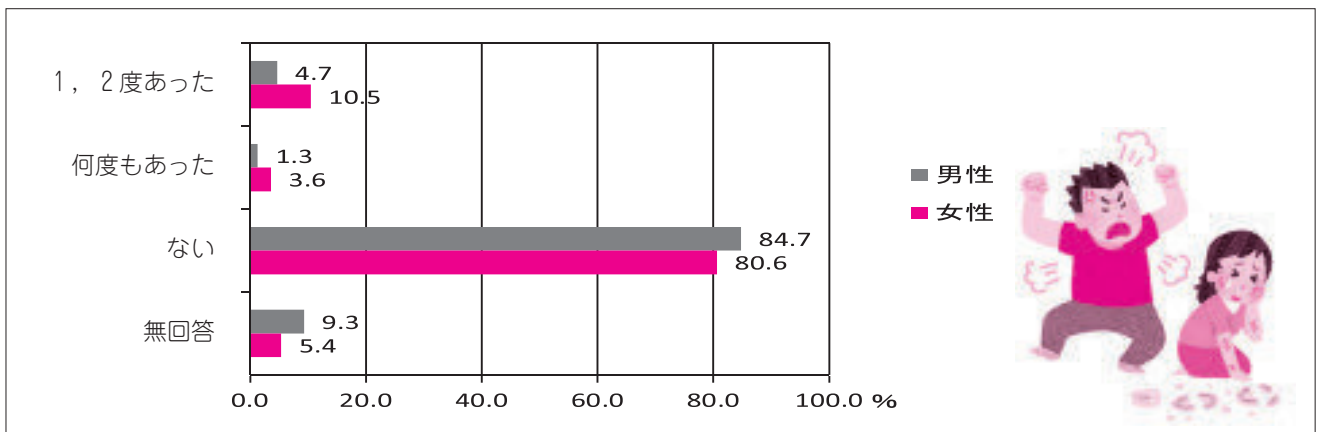

問18-2 人格を否定するような暴言や友好関係を細かく監視するなどの精神的な嫌がらせを受けた、あるいは、あなたもしくはあなたの家族に危害を加えられるのではないかと恐怖を感じるような脅迫を受けた。(心理的攻撃)

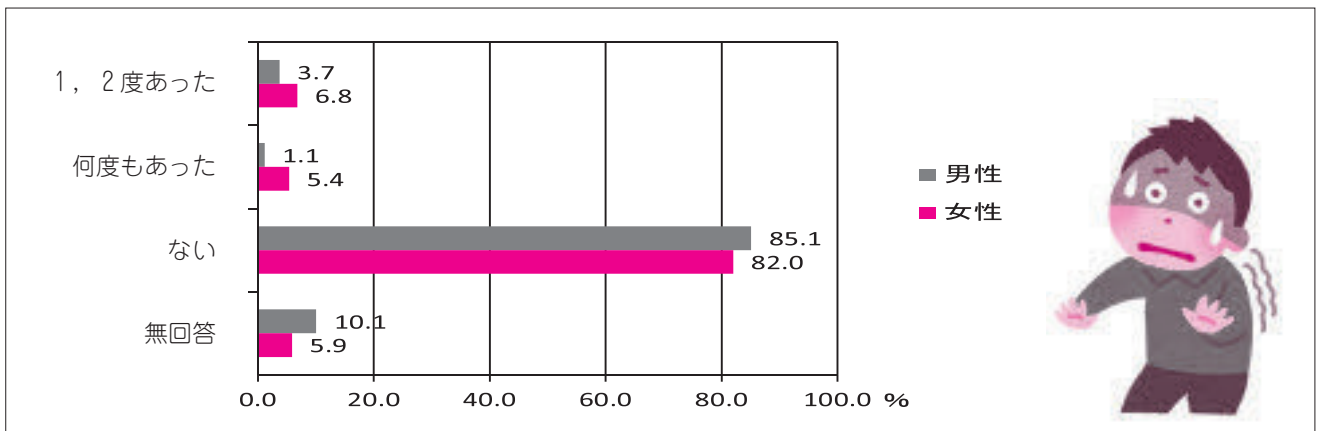

問19 問18の質問で、ひとつでもあったと答えた人にお聞きします。あなたは配偶者または交際中の者から受けた行為について、誰かに打ち明けたり、相談したりしましたか。

いちばん多いのが、どこにも相談しなかったで、男性58.2%、女性45.9%。次に多いのが、友人、知人に相談したで、男性20.0%、女性25.0%。

主な相談機関

香川県子ども女性相談センター、香川県西部子ども相談センター、香川県男女共同参画相談プラザ、高松西警察署、高松法務局、綾川町役場など。(詳しくは、「広報あやがわ」11月号4ページをご覧ください。)

配偶者からの暴力とは

問18-1 (身体的暴行)、問18-2 (心理的攻撃) のほかに

(経済的圧迫) 生活費を渡さない、貯金を勝手に使う、外で働くことを妨害する。

(性的強要) 嫌がっているのに性的な行為を強要された、見たくないポルノ映像を見せられた、避妊に協力しない。

などが該当します。

具体的な意見

- ・職場では、管理職としての資質や、スキルアップを目指さなければと思う。女性の多くが管理職を望まないのは育児・家事に追われているのも一因であると思う。男女間の暴力は昔ほど、耐える事が無くなったと思う。しかし、若い人のストーカー被害を防ぐ事が出来ないのか。恐ろしい世の中である。
- ・男女間の暴力は相談できない人は多いと思います。それは、世の中がそうしているのか？自分にも悪いところがあると責める人もいます。名前や顔が知られるというのもあると思います。
- ・社会全体、暴力は絶対反対という強い意識を持って欲しい。男女平等の意識を高めて欲しい。大事な子どもたちが安心して幸福に暮らせる平和な社会にして欲しい。



…など。

DV被害者に対しては「寄り添う」ことが大切で、被害者を一人にさせない、孤立無援にはしないこと、周囲がDV被害に正しい理解を持つことが大切です。DVのない社会をめざして、暴力はいけないということを一人心が認識しましょう。

自営業やフリーで働く人なら知っておきたい！「国民年金基金」……

自営業やフリーで働く国民年金第1号被保険者の方が国民年金に上乗せして加入できる公的な制度です。

特徴1 ◆ 終身年金で生涯安心です

国民年金基金の老齢年金は、65歳から生涯受けられる終身年金が基本です。長生きの時代もこれで安心。

特徴2 ◆ 掛金はずっと変わりません

それぞれの型の掛金は加入時の年齢、性別により掛金が決まり、1ヶ月の掛金はそのまま60歳までずっと変わりません。年齢が若いほど掛金は安くなります。

特徴3 ◆ 自分流の生活設計を！

年金額や、受取期間、遺族一時金の有無、受取開始年齢等の違う7つの年金の特長を組み合わせ、自分だけの年金プランを設計できます。また、加入後もその時々々の経済状況に応じ加入の口数を増減できます。

特徴4 ◆ 万が一のときは家族に！

基金に加入していた方が万一早期に亡くなった場合、家族に遺族一時金が支給されます。掛け捨てにはなりません。ただし、B型は除きます。

特徴5 ◆ 税制上とっても有利！

国民年金の保険料と同じく掛金の全額が社会保険料控除に。所得税や住民税が軽減され、たいへん有利です。

国民年金基金相談会のご案内

この度、下記の日程で国民年金基金についての相談会を開催します。自営業やフリーで働く人が国民年金の上乗せ年金として加入できる公的な制度の特長とメリットをご説明します。お気軽にお越しください。

と き 1月26日(火) 午前10時～午後4時

と ころ 綾南農村環境改善センター1F 相談室

問い合わせ先▶ 香川県国民年金基金 ☎0120-65-4192

ロゴ ヨイクニ

20歳になったら国民年金の加入手続きをしましょう

国民年金は、老後の収入や、事故や病気で重い障害が残ったときの生活を、現役世代みんなので支えようという考えで作られた仕組みです。20歳以上60歳未満の方が加入する制度ですので、20歳になったら忘れずに加入手続きをしましょう。

◆ 加入の手続き ◆

20歳の到達月になると、日本年金機構からご自宅に封書が届きます。この中に『国民年金資格取得届（20歳適用）』という用紙が入っていますので、綾川町役場へご提出ください。後日、日本年金機構よりご自宅へ年金手帳が届きます。なお、役場へいらっしゃることが難しいときは、郵送による加入手続もできます。

また、サラリーマンや公務員などの厚生年金加入者には、20歳になる時の手続はありません。ただし、厚生年金加入者に扶養されている配偶者が20歳になるときは、勤務先の事業所を通じて国民年金への加入手続きが必要です。



◆ 年金保険料と「付加年金」について ◆

平成27年度の国民年金保険料額は、月額15,590円です。

15,590円の保険料に加えて、月額400円の付加保険料を納めることで、将来、老齢基礎年金と合わせて付加年金を受け取れます。

★付加年金の年金額は…

付加年金の年金額（年額）は「200円×付加保険料納付月数」で計算されます。

たとえば付加保険料を2年間（24ヶ月）納付して、65歳から15年間、付加年金を受け取ると、

納付した付加年金保険料 … 400円×24ヶ月＝9,600円

受給する付加年金額（年額） … (200円×24ヶ月) × 15年＝72,000円

となり、差し引き62,400円お得です。

◆ 保険料の「学生納付特例」と「納付免除・納付猶予」について ◆

国民年金保険料の納付が難しいときは、申請により保険料の納付が免除、または猶予される制度があります。この手続をせずに国民年金保険料を支払わないまましていると、老後の年金を受け取れなくなったり、不慮の事故や病気で重い障害が残ったときに「障害基礎年金」を受け取れない場合があります。

制度には「学生納付特例制度」と「保険料免除・若年者納付猶予制度」の2種類があります。「学生納付特例制度」は、学生ご本人について保険料の納付が10年間猶予されます。「保険料免除・若年者納付猶予制度」は、経済的な理由などにより保険料の納付が困難な方のために用意されています。こちらは学生以外の方向けの制度とお考えください。



問い合わせ先▶ 役場保険年金課 電話876-1593
高松西年金事務所（代表） 電話822-2870

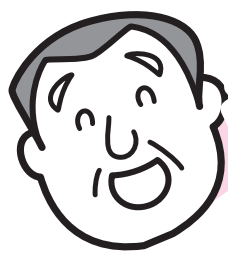

えがおでいきいき

1月



◎国保総合保健施設の「えがお」や「いきいきセンター」で開催される健康づくりの教室を紹介します。

健康生活応援!

いきいきセミナーのご案内

1月15日(金)

13:30~15:00

場所:いきいきセンター元氣ルーム

内容:「新春 今年こそ血管を守る」

講師:綾上診療所 所長 十枝めぐみ先生

★お申し込みは不要です。当日、直接会場へお越しください。

新しい年を迎え、気持ちも新たに健康寿命を延ばす目標をたてましょう。

まずは正しい知識から。ぜひご参加ください。



問い合わせ先▼
えがお

☎876-2525

いきいきセンター

☎878-2212

ピンク△運動実施中!

自分の
歯ぐき
を見てみ
よう!



健康な歯ぐきはピンク色で引き締まった三角形です。



不健康な歯ぐきは赤く腫れてフヨフヨしています。

自分に合ったお口のお手入れ方法を知りたい方や相談がある方、是非ご予約ください。歯科医師・歯科衛生士が個別に対応いたします。

お口の健康相談のお知らせ

歯ぐきの健康度チェックをいたします。

その他にも、唾液の出る体操、歯みがきのコツ伝授、入れ歯の超音波洗浄など。ぜひご予約下さい!



【お口の健康相談】

◆日時: 1月13日(水)

13:30~15:30

◆場所: いきいきセンター ◆費用: 無料

◆申し込み: 876-2525 (えがお)

878-2212 (いきいきセンター)

1人30分
予約制

綾川生き生きウォーク

今回は「ぐるっと綾川運動MAP」の おすすめコースNo.18 役場~御山神社~滝宮天満宮 (7km) を歩きます。

日程 1月9日(土) 受付 9時~ 準備体操 9時15分~
スタート 9時30分~ (お昼前に解散予定)

集合場所 綾川町役場 (綾南農村環境改善センター前)

内容 初詣ウォーク 約7km

今年こそは
ウォーキング!
みんなで綾川町を
歩こう!



準備体操の後、初詣ウォークに出かけます! 登り坂もありますが、自分のペースで歩いてみましょう! (伴走車もついていきます)
※雨天の場合は中止となります

参加費・お申込み不要



問い合わせは、えがお ☎876-2525まで

あいにく講演会



子どもの遊びとこころの育ち

託児つき

子どもの遊びやこころの育ち、周りのおとなの接し方や日々の暮らしの中でできることなどについてのお話です。ぜひご参加ください。

平成28年1月24日(日) 10:00~11:30 (受付9:30~)

場 所 綾川町国保総合保健施設 えがお

講 師 言語聴覚士・臨床心理士 松田 美穂先生 (専門:乳幼児期の母子関係とことばの発達)

香川こだま学園 非常勤講師を経て県内市・町の「ことばの相談」

「親子教室」保育所・幼稚園等保護者会講演など多数。

現在:もりもとこどもクリニックで「発達と子育て相談」を担当

対 象 就学前のお子さんを子育て中のお父さん・お母さん・おじいちゃん

・おばあちゃん、就学前の子育てのお手伝

いをしている方など

参加費 無料 (講演・託児とも)

主 催 綾川町母子愛育班連絡協議会



こんなことに手を
焼いている
これって甘やかし?
どんな遊びがいいのかな?
...などなど
日ごろのちょっとした
困りごとへのヒントが
いっぱいです

申し込み先▼ (託児希望の場合だけお申し込みください)

綾川町国保総合保健施設 えがお 電話876-2525 いきいきセンター 電話878-2212

健康コラム Vol.117

水分補給のススメ

あけましておめでとうござい
ます。みなさんよいお年を迎え
られたでしょうか。年末年始の
食べすぎ飲みすぎで体調を崩し
たりされていませんか?

さて、みなさん、水分はこま
めにとつておられるでしょうか?
この寒いのに水分の話?って思
われるかもしれませんが、実は
冬にも水分補給はとても大切で
す。最近熱中症について大きく
取り上げられるようになったた
め、夏場の水分補給については
皆さん気をつけておられると思
いますが、実は冬にも脱水は起
こりやすく、脱水に伴う健康被
害も起こしやすいのでこの機会
に水分摂取について考えてみて
ください。

冬は空気が乾燥しがちです。
また暖房器具を使うといっそう
空気が乾燥します。鼻やのどの
粘膜は湿ってはいはじめてウイ
ルスなどの外敵が侵入するのを
防ぐことができます。水分は汗
や尿で外に出るだけでなく、吐
く息や皮膚からも常に失われて
いきます。水分が不足すると血
液が粘って詰まりやすくなり、
脳梗塞や心筋梗塞を起こす可能
性がありますし、鼻やのどが乾
燥して感染症にかかりやすくな
る可能性もあります。ですから
冬にもこまめな水分補給が必要
です。

年齢が高くなってくると、の
どの渴きを自覚しにくくなって
きますし、腎臓の機能が低下し
て、水分が失われやすい状況に
なります。また、トイレに行く
回数を減らしたいという理由で
水分をあまり取らない傾向にあ
ります。居室と廊下やトイレの
急激な温度変化は、もちろん体
に負担となりますが、トイレに
行くこと自体は、足腰の運動の
機会と考えていただけると、体
にとつてもメリットになります。
廊下やトイレ、そして入浴時の
脱衣場など屋内の温度変化が少
なくなるような工夫をしていた
だいた上で、こまめな水分補給
(そしてトイレに行くこと)を
お勧めします。心臓や腎臓に問
題がある方は水分の取り方につ
いては主治医と相談してくださ
い。

寒いから熱燗で水分補給とおつ
しやる方がおられますか?残念
ながらアルコールには利尿作用
がありますので水分補給にはな
りません。以前も書きまし
たが、スポーツ飲料やシュー
スなどは糖分の取りすぎ
につながる可能性があります。
ますので注意が必要です。

綾上診療所

所長 十枝めぐみ

このコーナーに関するお尋ねは

TEL 878-2002

FAX 878-2216

どうぞ



行事のお知らせ

地域包括支援センター便り

介護のための **安心広場**

- とき 1月20日(水) 13:30~15:30
- ところ 国保総合保健施設 えがお
- 内容 『こころとからだのストレッチ』
- 講師 健康運動指導士 広瀬 豊 氏

介護の気になることや知りたいこと
気軽に聞いてみよう。

介護や高齢者の生活に関するご相談は
地域包括支援センターへどうぞお気軽に
☎ 876-1002

どなたでも気軽にお立ち寄り下さい。

いっぴく広場

1月の
予定は

- 1月8日(金) 9:30~11:30
「いきいきセンター」
- 1月15日(金) 9:30~11:30
「えがお」

【認知症相談】の
お知らせ

日時 1月13日(水) 午後2時~4時 (予約制)

場所 溝渕クリニック心療内科

相談ご希望の方は事前に地域包括支援センターまでご連絡ください。

れん
ほっとか連とこ100歳体操
始まりました

あなたのご近所、自治会や友人
などの仲間です。始めてみませんか

介護予防
認知症予防
筋力アップ

スタートした仲間!「西分フレンズ」



この体操のスゴイところ

- 筋力アップ効果大…週1回の簡単な体操で高齢の方でも筋力がアップします
- 幅広い方ができる…年齢の制限はありません。また椅子に座ったままできるので、足腰が弱い方でも始められます
- 自由なオモリ調整…オモリは0g~2kgまで10段階の調整が可能ですので、無理なく自分に合ったものを選べます
- 続けやすい…仲間と一緒にいきますので、続けやすくなっています。

実際に着用するオモリです。始められるグループに無料で貸し出しが出来ますので、ご利用ください。

まちかどほっと歓ニュース

じんわりとあなたの
地域に広がっています

「ひとりぼっちをゼロに」を合言葉に町内7会場で地区会議開催

「この人はもう見守ってるよ」「回りきれていないところを協力員さんや社協が見守ってくれた」「自治会毎に協力員さんがいてくれたらいいのに」。参加者の声から、地域の声かけ・見守りの輪が広がっていると感じます。一言に「見守り」といっても、近所同士で自然と生まれる見守りもあれば、気にかけて足を運ぶような見守りもあります。ほっと歓では見守られる側の気持ちも大切にしながら、見守る側も無理のない「緩やかな見守り」を大切にしています。

協力員登録ご希望の方、詳しいお問い合わせは下記までお願いします。

認知症の方や、ご家族の支援のために

協力員になって
ほっと歓メールを
受け取りましょう!

めざせ!
登録者2000名!

現在 **271** 名



「ほっとか連とこ100歳体操」がわかるミニ説明会 受付中!
出前講座も好評の「認知症サポーター養成講座」 受付中!

問い合わせ先▶ 地域包括支援センター ☎876-1002

南海地震発生により避難勧告発令！

集合写真



防災行政無線により、避難指示が放送されました。綾川町内で災害が発生している模様。綾川町総合運動公園に避難救護所が設置されました。さあ、みんなで避難です。

消防団や、警察も警戒にあたりました。

自主防災会長さんにより人数の確認が行われます。家族やご近所の方はいますか？

11月15日(日)、綾川町総合運動公園で綾川町防災訓練が行われました。近い将来高い確率で起こるといわれている南海地震を想定しての今回の訓練には、町内126の自主防災会から417名、参加機関等200名、合計617名の参加で行われました。

災害発生時に、訓練のことを一つでも覚えていれば、慌てずに、被害を最小限に食い止めることができたり、誰かの命を救うことさえできるかも知れないのです。

南海地震の対策は？...

平成27年度綾川町防災訓練



最初は、陸上自衛隊による救出訓練。

倒壊した家屋をチェーンソーで壊し、中に取り残された人を救助します。



各種訓練開始！ みんなで力を合わせて！

グループごとに分かれて各種訓練が開始されました。



家具倒壊、大型家具等倒壊救出訓練



負傷者応急処置訓練



AED訓練



避難シミュレーション訓練



ロープワーク訓練



初期消火訓練



炊出し訓練



炊出し訓練



体験・試乗コーナー

慌てないで落ち着いて…!



災害資機材などの体験

みなさん、真剣に見学しています。
災害には、普段からの準備が大切です。非常用持ち出し袋など、いざという時のために、用意しましょう。



避難状況報告



全体図

【消防団による消火訓練】



訓練を終えて…

【藤井町長から】

実際の災害でも慌てず、本日の訓練を思い出して適切な行動をとってください。また、訓練内容を持ち帰り地域でも広めていただきたいと講評がありました。

町の話題 あんなこと…。こんなこと…。

綾川町民 秋季ソフトボール大会

と き 平成27年10月25日（日）
と ころ 綾川町ふれあい運動公園
参加チーム 7チーム
結 果 優勝 ☆中（ピカチュウ）
準優勝 I GW



綾川町体育協会会長杯 ゲートボール大会

と き 平成27年10月22日（木）
と ころ 綾川町総合運動公園
参加チーム 17チーム 98名
結 果 優勝 萱原チーム
秋山キミエ・馬場 優
稲永 浩一・小西 國雄
逢坂 昂・富川千代子
準優勝 改 精チーム
三位 壮寿会チーム
敢闘賞 日 新チーム

第10回綾川町民テニス大会

とき 平成27年11月3日（火）
ところ 綾川町総合運動公園 テニスコート
参加者 男子ダブルスが20チーム（40人）
 女子ダブルスが12チーム（24人）

結果

- 男子ダブルス一般クラス
 優勝 楠 幹生・笹田 裕司（綾川体協・TPK）
 準優勝 森下 誠・森 充隆（TPK）
 3位 小比賀佳穂・林 義晃（築地）
- 女子ダブルス一般クラス
 優勝 溝依 寛子・山崎 幸子（フリー）
 準優勝 岸本 秀美・金木 早苗（フリー）
 3位 松原 早苗・今井 友里（PDT）
- 男子ダブルスBクラス
 優勝 佐伯 優勇・加地 竜弥（綾川体協）
 準優勝 福井 孝明・楠 純（綾川体協・コソポ）
 3位 組橋 充・末澤 孝範（コロンボ）
- 女子ダブルスBクラス
 優勝 糸目 和美・阿河 真理（綾川体協・屋島）
 準優勝 多田 麻樹・岸本 典子（綾川体協・フリー）
 3位 久本 明美・川上沙央理（綾川体協）



男子ダブルス一般優勝



女子ダブルス一般優勝

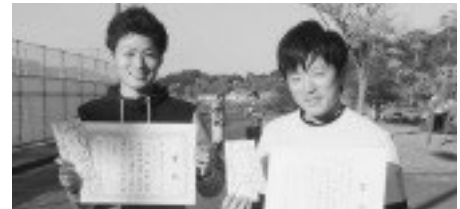

男子ダブルスB優勝



女子ダブルスB優勝

第20回綾川町民ラージボール卓球大会

とき 平成27年11月5日（木）
ところ 綾川町総合運動公園体育館

結果

○男子ダブルス

1部 優勝 川西 行雄・宮本 功	2部 優勝 加藤 春幸・谷澤 政廣
準優勝 松原 偕・本倉 三明	準優勝 香川 猛・村尾 伝
3部 優勝 土肥 隆・福家 義照	
準優勝 稲永 浩一・松本 英伸	

○女子ダブルス

1部 優勝 井上 久江・竹内 節子	2部 優勝 綾 静子・川上 智子
準優勝 川畑ユキ子・水本 秀子	準優勝 多田 純子・幡 薫

○混成ダブルス

1部 優勝 松原 偕・松本 英伸	2部 優勝 福家 義照・川上 智子
準優勝 細谷 伸一・竹内 節子	準優勝 奥山 和彦・多田 純子
3部 優勝 北岡 一光・幡 薫	
準優勝 岡 道子・藤澤美喜子	

第10回綾川町民バレーボール大会

と き	平成27年10月25日（日）
と ころ	綾川町総合運動公園体育館
参加チーム	男子3チーム 女子4チーム（計80名）
結 果	●男子の部 優 勝 綾南クラブ 準優勝 昭和体協 ●女子の部 優 勝 陶体協 準優勝 昭和体協



綾川町ふれあい バドミントン大会

開催日	平成27年11月8日（日）
会 場	綾川町総合運動公園体育館
参加者	20名
結 果	優 勝 波多 祐弥・秋山奈緒子 準優勝 橋本 勇太・藤田千亜希 3 位 大野 義幸・野瀬公美子



第35回OHK杯香川県 ママさんバレーボール大会

11/3 「第35回OHK杯香川県ママさんバレーボール大会」が善通寺市民体育館にて開催され、綾南クラブが第4位に入賞しました。



栗林楓さん国体優勝（新体操少年女子）！

9/7 栗林楓さん（陶）が、和歌山県で行われた国民体育大会「2015紀の国わかやま国体」に新体操少年女子の県選抜メンバーの一人として出場し、22年ぶりに見事優勝を果たしました。

「昨年の悔しい経験があったからこそ、チーム全員が絶対にやりきるといふ目標に向かい、今大会では最高の演技をすることができました。ここまで頑張れたのは毎日ご指導くださった先生方、そばで支えてくれた両親、応援してくださった多くの方々のおかげです。県の代表として演技できたことに感謝し、これからも精一杯頑張ります」と演技にかける思いを語ってくれました。



綾川スピリッツジュニアバドミントンクラブ 全国大会出場!!

10/4 第24回全国小学生バドミントン選手権大会四国予選会において、激戦を勝ち抜いた3位までの選手が、四国代表として、12月23日から福岡県で開催される全国大会の出場権を獲得しました。

四国予選会での成績は、以下のとおりです。

6年女子S 氏家 璃子=準優勝
 6年女子D 大野 萌恵・福本 真緒=準優勝
 5年男子D 楠原 大智・岡田 大和=優勝
 4年以下男子D 片山 碧人・岩鍋 友大=3位

11/3 第29回香川県小学生クラブ対抗団体戦が行われ、6年女子が準優勝、5年男子が3位入賞を果たしました。

団体戦の選手は、以下のとおりです。

6年女子 氏家 璃子・大野 萌恵・片山 結愛
 城戸 凜音・藤田 訪葉
 5年男子 楠原 大智・岡田 大和・井上 大一
 片山 碧人・岩鍋 友大



選手たちはがんばっています。応援をよろしくお願いします。

連絡先

綾川スピリッツJBC ayagawas@gmail.com
 または、代表 杉上有一090-8979-6486

綾川町戦没者追悼式開催

11/11 綾川町綾上農村環境改善センターで、平成27年綾川町戦没者追悼式が行われました。

多数の来賓の方や、戦没者の遺族など約225名の方が参列し、戦没者の霊に黙祷をささげ、献花を行いました。

参列した皆さんは戦没者の方々の冥福を祈るとともに、平和への決意を新たにしました。



U-16ジュニアユース ホッケー日本代表!!

11/10 ホッケーの年代別日本代表に綾南中学校3年の川原菜月さんが選ばれ、11月23日～12月1日にかけてU-16ジュニアユースメンバーとしてオーストラリア・パース市への遠征に参加しました。

川原さんは、遠征出発前に町役場を訪れ、「これまで支えてくれた方への感謝の気持ちを忘れず、今回の遠征では自分の長所をいかし、将来は綾川町からのオリンピック選手を目指したい」と力強く抱負を語りました。前田副町長は「オーストラリアの中学生との試合を通じて多くのこと学び、オリンピック選手を目指してほしい」とエールを送りました。



第10回 綾川町読書感想文コンクール

11/10 綾川町生涯学習センターで第10回 綾川町読書感想文コンクール審査会が行われました。町内小学校から99作品、町内中学校から17作品の出品があり、各小・中学校の先生方の厳正な審査の結果、入選作38作品が選ばれ、その中で、次の3名の作品がそれぞれの部門で最優秀賞を受賞されました。

最優秀賞受賞者

○小学校低学年の部



羽床小学校 3年
長尾 優輝 さん

○小学校高学年の部



陶小学校 5年
河江祐一郎 さん

○中学校の部



綾南中学校 1年
岩田明音羽 さん

ハーモニカコンサートが行われました

11/22 綾南農村環境改善センターで綾川町文化協会による「昭和の思い出 ハーモニカ・コンサート」が行われました。

ハーモニカデュオ^{ボン・ボア}Bom×Boaを迎え「リンゴの歌」「蒲田行進曲」など数々の昭和の名曲が演奏されました。たくさんの方が来場し、手拍子を打つなどして楽しい雰囲気の中で鑑賞していました。



綾上中2年生 ^{みさき}三好実咲さん 全国大会「努力賞」受賞！

11/27 中学生が身近な体験を通じて意見を述べる「少年の主張全国大会」が、秋篠宮ご夫妻の次女の佳子さまも出席されて、11月8日（日）東京で開かれました。今年で37回目を迎える「少年の主張全国大会」は、応募がおよそ55万人ありました。

綾上中2年生 三好実咲さんは、「努力賞」を受賞し表彰されました。

なお、三好実咲さんは、『第66回香川県中学生生徒弁論大会、及び第37回少年の主張香川県大会』で、最優秀賞を受賞されました。



陶地区赤ちゃん同窓会を開催しました

11/29 陶地区母子愛育班主催による赤ちゃん同窓会を陶公民館で開催しました。

今回は日赤から講師が来られ乳幼児の救急法についての講話がありました。記念の手型・足型を色紙に押ししたり、手作りおやつを頂いたりしながら、母子愛育班の方々のお世話で和やかに交流することができました。



人権擁護委員が人権教室を開催しました

綾川町人権擁護委員（8名）が、12月の人権週間を前にして、粉所幼稚園と町内各小学校の2年生の児童を対象にした「人権教室」を11/10粉所幼稚園、11/12陶小学校、11/13綾上小学校、11/19昭和小学校、11/26滝宮小学校、11/30羽床小学校で開催しました。

小学校2年生を対象とした授業では、「いっちゃん ごめんね」という物語を読んで、いじめられている子の気持ちや、いじめていた側からいじめられる側になった子の気持ちになって考えさせる内容です。

また、「回りで見ている子はどうだろう」の問いかけに、「見ているだけもいじめになる」、「自分だったら、いじめる子にやめなよと注意したい」などの意見が出ました。子どもたちは教材の登場人物に自分自身を置きかえて相手の気持ちを考え、思いやりの気持ちを学びました。



綾川町グループ対抗テニス大会

- 日時** 平成28年1月10日(日) 8:45開会(雨天の場合は、1月17日(日)に順延)
- 場所** 綾川町総合運動公園テニスコート
- 参加費** 1チーム6,000円(当日集金)
- 試合方法** 団体戦(男子ダブルス、女子ダブルス、ミックスダブルスで男子3人、女子3人合計6人によるチーム戦です)
6ゲーム先取(ノーアドバンテージ)参加人数等により、変更する場合があります。
- 申込方法** 12月27日(日)までに下記のいずれかへ申し込んでください。
●綾川町綾川町教育委員会事務局(町役場3階)
FAX:087-876-3701/E-mail:kyoiku@town.ayagawa.lg.jp
●綾川町総合運動公園管理事務所
●綾川町ふれあい運動公園管理事務所
●体協テニス部HP(<http://www.c-sqr.net/c/cs43011/>)
- 問い合わせ先** 綾川町教育委員会事務局 ☎876-1180

～梅の里フェスティバル～ 第9回綾川町民綱引大会

- 日時** 平成28年2月28日(日) 10:45～ 選手集合・受付 11:15～ 開会式
- 会場** 綾川町総合運動公園体育館
- 主催** 綾川町綱引実行委員会
- 申込み方法** 申込書に必要事項記入の上、傷害保険料(1チーム300円)を添えて、綾川町教育委員会事務局または綾川町総合運動公園体育館管理事務所へ平成28年1月29日(金)午後5時まで(綾川町総合運動公園体育館管理事務所は午後9時30分、ただし、月曜日休館)に申し込んでください。

大会要項

①参加資格

綾川町在住で15歳以上の者(中学生は除く)
中国研修生・オイスカ

②チーム編成

自治会単位のチーム編成。1自治会で困難な場合は、隣接する自治会との連合チームでもかまいません。

1チーム12名以内(選手8名、監督1名、マネージャー1名、交代要員2名)

※監督・マネージャーが選手を兼任することができます。

③競技種目

- 一般男子の部
- 一般女子の部
- 壮年男子の部

(エントリーしている者だれが出場しても8名の合計年齢が400歳以上)

●男女混合の部

(男子4名、女子4名で編成)

※女性が4名以上のチームでも試合は出場可能(全員女性は不可)

※男女混合の部に関しては、その他のどの部からも重複して出場することができません。

●子どもの部(4・5・6年生による編成)

④競技方法

予選リーグと決勝トーナメント方式。予選リーグの組合せは事前に事務局で行い、決勝トーナメントについても予選リーグのブロック、順位によってトーナメントを設定します。炭酸マグネシウムの使用は禁止とします。

⑤競技規則

日本綱引連盟規則に準じて行います。なお、優勝等の賞品のほかに全出場チームにも参加賞があります。

第10回高松エアポートクリーン作戦参加者募集のお願い

廃棄物の不法投棄撲滅キャンペーンの一環として高松空港周辺に不法投棄されたごみを収集し、環境保全に資するため「高松エアポートクリーン作戦」が下記のとおり実施されます。今回で10回目の開催になり、空港南側のさぬきこどもの国付近を重点的に行われます。参加希望の方は、平成28年1月13日（水曜日）までに綾川町住民生活課までご連絡ください。

日時 平成28年1月24日(日) 午前9時～11時(小雨決行)
雨天順延予備日 平成28年1月31日(日)

清掃場所 空港南側 高松市道 綾川町道沿い

開会時間 午前9時(さぬき子供の国芝生広場集合)

参加予定 実行委員会(地元自治会員含む) 1,000名程度
市、町民ボランティア 500名程度
国、県、市、町関係機関 200名程度

駐車場 ①高松空港南側 東第1・第2駐車場(約155台)
②高松空港南側 西第1・第2駐車場(約160台)
③高松空港南側 南西角の駐車場(約50台)
④さぬき空港公園 第1・第2駐車場
⑤さぬき空港公園 第3駐車場
⑥さぬき空港公園 第5駐車場

作業内容 高松空港南側の道路沿いに不法投棄されている不法投棄ごみの撤去を行い、ごみ収集車および協力業者収集車輛で処分場まで搬送する。

清掃終了時間 清掃終了時間 清掃作業は午前11時までとし現地解散とします。



問い合わせ先▶ 役場住民生活課 電話 876-1114

綾川町立生涯学習センター企画展示 「讃岐国府跡を探る6」 「発掘された綾川町の遺跡 西末則遺跡展」 二展示同時開催

坂出市府中にある奈良時代の役所跡「讃岐国府」と、綾川町山田下で行った「西末則遺跡」の発掘調査で得られた出土資料を展示します。

日時 平成28年1月19日(火)～2月14日(日)
午前9時～午後5時

休館日 月曜日・第4木曜日(1月28日)

場所 綾川町立生涯学習センター研修室

○ギャラリートーク

香川県埋蔵文化財センター専門職員による展示資料の解説があります。

日時 1月30日(土) 午後1時30分～(30分程度)

場所 生涯学習センター研修室

定員 20名程度(先着順)(予約不要)

問い合わせ先▼

綾川町教育委員会事務局生涯学習課 電話 876-1180



(西末則遺跡)

綾南中学校父母教師会 バザール

地域の方々から提供を受けた物品を格安の価格で販売します。ぜひご来場ください。

日時 1月17日(日)
午前9時～11時

場所 綾南中学校体育館

問い合わせ先▼

綾南中学校 電話 876-1187

梅の里社会福祉センター・もみじ温泉社会福祉センター 年末年始のお知らせ

梅の里社会福祉センター

- デイサービスと一般昼間のお風呂は、12月29日(火)から1月3日(日)まで休み、1月4日(月)より通常どおり行います。一般昼間のお風呂は、月曜日から木曜日は午前10時から午後5時、金曜日は午前10時から午後4時までです。休館日は土・日曜日と祝日です。
- 一般夜間のお風呂は、12月27日(日)をもちまして休館いたします。

もみじ温泉社会福祉センター

- デイサービス
12月27日(日)～1月4日(月)まで休み
1月5日(火)より通常営業いたします。
- 一般のお風呂利用
12月28日(月) 休館日
12月29日(火) 午前10時～午後8時
12月30日(水) 午前10時～午後8時
12月31日(木) 午前9時～午後5時
1月1日(金) 休館日
1月2日(土) 午前9時～午後5時
1月3日(日) 午前9時～午後5時
1月4日(月) 休館日

第4級アマチュア無線技士養成課程講習会

- 日時** 2月14日(日)、21日(日)
- 締切** 2月8日(月) 正午
- 定員** 36名
- 会場** 丸亀市南条町城乾コミュニティセンター
- 費用** 22,750円 18才以下 7,750円

問い合わせ・申込先▼

丸亀市 窪田 画 090-7578-6234

臨時保育士・看護師・ 調理員 募集します

町内保育所に勤務する保育士・看護師・調理員を募集します。

条 件

保育士は、保育士又は幼稚園免許を持っている方。(取得見込みの方)
看護師は、看護師免許を持っている方(取得見込みの方)

採用予定 平成28年4月1日

応募方法

履歴書・免許書コピーを役場健康福祉課まで

受付期間 平成28年1月20日まで

問い合わせ先▼

役場健康福祉課 画 876-1113

ひとり親家庭交流会 「ボウリング大会」

みんなで楽しいひと時を過ごしませんか？

多数のご参加をお待ちしています。

日時 2月7日(日)

午前9時30分～

場所 坂出中央ボウル(坂出市)

対象 綾川町在住の母子・父子家庭の親子

参加費 一人あたり200円(今年はじめて参加する方は年会費500円が必要です)

申込締切日 1月27日(水)

問い合わせ先▼

役場健康福祉課 画 876-1113

四国学院大学一般入試のお知らせ

一般入試(A日程)願書1/4受付開始 成績優秀者には奨学金を支給

日時 試験日：2月6日(土)

場所 四国学院大学(善通寺)

内容 願書受付は、1月30日(土)まで(消印有効)

試験科目は、英語・国語・地理歴史(日本史・世界史)の3教科から2教科選択、マークシート形式。英検2級以上もしくはTOEIC600点以上の志願者は英語を免除(満点換算)します。

備考 センター利用入試(A日程)も、1/4から受付開始します。詳しくは入試課もしくはHPをご覧ください。

問い合わせ先▶ 四国学院大学 入試課

フリーダイヤル：0120-459-433 E-MAIL：info@sg-u.ac.jp

「相続登記はお済みですか月間」 司法書士無料相談会

- 日時** 2月6日（土）
午前10時～午後3時
- 費用** 無料
- 予約** 不要（当日、直接会場にお越しください）
- 相談内容** 相続登記、遺産分割、遺言などの相続相談
売買、贈与、名義変更などの登記相談
その他身近な法律相談
- 会場** ご都合のよい会場にお越しください
・サンメッセ香川 2階 会議室
（高松市林町2217-1）
・丸亀市民会館 2階 第2・3会議室
（丸亀市大手町2-4-20）
・坂出市民ふれあい会館（坂出市本町1-2-1）
・善通寺市総合会館 3階講習室
（善通寺市文京町2-1-4）

問い合わせ先▼
司法書士会事務局 電話 821-5701

坂出税務署からのお知らせ

所得税及び復興特別所得税、贈与税、消費税及び地方消費税の確定申告会場の設置について

所在地 坂出市京町二丁目6番27号
坂出合同庁舎1階 坂出税務署

期間 2月8日（月）～3月15日（火）
（土、日曜日及び祝日を除く。）

受付時間 午前8時30分～午後4時

相談開始 午前9時～

ご注意

☆上記の期間より前は確定申告会場を設置しておりませんのでご注意ください。（ただし、作成済みの申告書等の提出は受け付けております。）

☆開設初日の2月8日及び申告期限が近づきますと、大変混雑が予想されますので、あらかじめご承知おき願います。

特殊詐欺にご注意ください！

～県内5市2町の高齢者宅に、「市町職員」をかたる不審電話相次ぐ～

1 事件の概要

県内（東かがわ市、高松市、坂出市、善通寺市、観音寺市、小豆島町、直島町）に居住する70歳代から80歳代の高齢者約10人に対して、「市町の職員」をかたった不審電話がかかってきました。

具体的な電話の内容は、

- ・〇〇の福祉課の〇〇です。医療費の払い戻しがあります。
- ・詳細は社会保険事務所へ連絡して下さい。
電話番号は0120-〇〇〇-〇〇〇です。
- ・緑色の封筒は届いていませんか。還付の金額は3万9千円です。
- ・今から手続きしますので、通帳とキャッシュカードを持って〇〇へ行って下さい。

などです。

これらの不審電話は特殊詐欺の「予兆電話」と思われますので、ご注意ください。

2 防犯対策

- ・市町職員を騙った不審電話があった時は、職員の氏名、所属を聞き、一旦電話を切った後、電話帳などで電話番号を調べて電話し、確認しましょう。
- ・一人で判断せずに、家族や警察に相談しましょう。

3 その他

今後とも、同様の不審電話や、マイナンバー制度絡みの不審電話がかかってくるおそれがありますので、十分に注意して下さい。

香川県安全・安心まちづくり推進協議会

「国の教育ローン」(日本政策金融公庫)のご案内

高校、大学等への入学時・在学中にかかる費用を対象とした公的な融資制度です。お子さま1人につき350万円以内を、固定金利(年2.05%) (平成27年11月10日現在)で利用でき、在学期間内は利息のみのご返済とすることができます。

詳しくは、「国の教育ローン」で検索していただくか、下記のコールセンターへお問い合わせください。
〔教育ローンコールセンター〕0570-008656(ナビダイヤル) または (03) 5321-8656

1月10日は110番の日

事件・事故 緊急ダイヤル110番

※警察の相談ダイヤル # 9110

○110番通報の6つのポイント

～落ち着いて質問に答えてください。

- 1 何がありましたか(事件ですか、事故ですか?)
- 2 どこでありましたか(目標物はありますか?)
- 3 いつごろですか?
- 4 犯人は?(逃げた方向は?服装は?人相は?)
- 5 いま、どうなっていますか?
- 6 あなたの住所・名前・電話番号を教えてください。

問い合わせ先

高松西警察署 ☎876-0110

『「たぶん」「だろう」に危険がひそむ しっかり点検 年末年始』

平成27年度 年末年始ゼロ災害香川推進運動
(12月1日から1月31日まで)

問い合わせ先 香川労働局労働基準部健康安全課
☎811-8920
香川県内各労働基準監督署

香川労働局からのお知らせ

香川県特定(産業別)最低賃金が改正されます。

平成27年12月15日から

- ・ 冷凍調理食品製造業は、時間給750円
- ・ はん用機械器具、生産用機械器具、業務用機械器具製造業は、時間給850円
- ・ 電子部品・デバイス・電子回路、電気機械器具、情報通信機械器具製造業は、時間給805円

平成27年12月16日から

- ・ 船舶製造・修理業、船用機関製造業は、時間給860円

に改正されることになりました。

適用される業種等については、

香川労働局 賃金室 ☎811-8919 へお問い合わせ下さい。

くらしのワンポイントアドバイス

廃品回収業者とのトラブル

「廃品回収業者から『不用品を何でも無料で引き取る』と電話が掛かり、断ってもしつこく勧誘される」という相談。無料と言いながら、さまざまな名目を付けて高額な料金を請求される場合もあります。

家庭から出る一般廃棄物の収集・運搬は、町の許可を受けた事業者しか行えません。安易に無許可の事業者へ処分を依頼することは、トラブルや不法投棄の元になりやすいので注意が必要です。不用品の処分は、町のルールに従って行いましょう。

廃品回収業者とトラブルになるなど、困った時は、早めにご相談ください。

消費生活に関する相談は香川県消費生活センター

☎087-833-0999

多重債務・ヤミ金融専用相談は

☎087-834-0008又は県民センターへ

高松法務局からのお知らせ

登記事項証明書等の請求にはオンラインでの手続が便利です

土地・建物、会社・法人の登記事項証明書の請求には、自宅や会社のパソコンのWebブラウザから、インターネットを利用して請求できる、「かんたん証明書請求」をご利用ください。

請求された証明書は、郵送のほか、最寄りの登記所や法務局証明サービスセンターで受取りが可能です。

○ 窓口請求より安い!

登記所(又は法務局証明サービスセンター)の窓口で登記事項証明書を請求する場合の手数料は600円のところ、“かんたん証明書請求”を利用した郵送受取の場合は500円、窓口受取の場合は480円

○ 自宅にしながら!

手数料はインターネットバンキング、モバイルバンキング、電子納付対応のATMで納付していただきます(金融機関でご確認下さい)。

○ WEBブラウザでかんたん!

登記・供託オンライン申請システムのホームページで簡単な初期設定(申請者情報登録等)を行うだけで利用できます。

この機会に是非、「登記・供託オンライン申請システム(<http://www.touki-kyoutaku-net.moj.go.jp>)」をご利用ください。

問い合わせ先

高松法務局民事行政調査官室 ☎821-6342



難読地名などについて

「えっ!?!」.と思わず聞き直す「地名」や「方言」、また、「難読地名」は各地によくあるものです。

3年ほど前、地元紙に掲載された、古里への理解を深めてもらうための「地名」等の記事によると、地名を大きく分類すると、(1) 往時の地形や風景 (2) 人が住み始めたきっかけ (3) 当地に残る伝説・歴史の3つになります。との説明がされていました。この大きく3つに分類される地名の由来の中で、一番多いのが往時の地形や風景を表わしたものではありませんかとのことです。

また、昭和地区内の「難読地名」として紹介されていたのが、挿頭丘 (かざしがおか)、生子 (うご)、千疋 (せんびき) でした。

なお、当地区には、以前、「えっ!」と聞き直されることもあった「下井」という地名 (小字~自治会) があります。この地名の由来は、千疋大谷池の掛かり田の末端の意味で、同じ千疋大谷池の掛かり田で「南原」という地名があり、南原は水路が丘の頂であるが、下井の水路は、その丘の北のすそ、すなわり下方であることから、「下井」との地名になったようです。

《綾南町誌 - 地名……畑田地区から抜粋》

この「下井」は、漢字で書くと全く何の疑問もないと思えるものの、耳で「したい」と聞くと、「死体」を連想されるのか (?), 聞き直しをされたり、不快な思いをしたり……等もあったようです。

そうしたことから、自治会内で協議し、平成26年

4月から「呼称」を、『しもい』と変更する旨、綾川町長へ「自治会名及び小字の呼称変更届」を提出し、これまでの呼称を変更しました。遅くなりましたが、ご承知おきくださるようお願いいたします。

また、当地区の中には、前記の3種類のどれに分類するのが適当か、わからない地名もあります。この機会に紹介させていただきますと、「後久」(ごきゅう) です。《由来は不明。昔この地を開拓して住みつくようになった人が、この地が将来久しく繁栄するようにと念願して、命名したのであろう。》と紹介されています。

なお、今回は、「No21」の続きとして、昭和に伝わる伝説などを紹介する予定でしたが、『しもい』のことを早く掲載すべきと、変更させていただきました。



(千疋 大谷池)

おすすめ本のご紹介

「心を届ける。和菓子と暮らしの歳時記」

(吉沢 久子/著 主婦の友社/出版
2014年11月発行)

日本で育まれた和菓子には、美しい四季の変化を表現したものが多くあります。この本では、それら季節ごとの行事と共に味わう和菓子が紹介されています。世界中のお菓子が簡単に手に入る今、和菓子を食べる機会も減っているのではないのでしょうか?

家族みんなが集まる行事では、日本の食文化・和菓子を楽しんで季節を感じる心を大切にしていきたいですね。

(生涯学習センター所蔵)



電子図書館

今月のおススメ本 第16回

「うえへまいます」

長谷川義史 作, 絵
…「上へまいます」着いた階には…えっ! デパートでこんなものが売られているなんて?! 子供たちに人気の長谷川義史さんのユーモア絵本が、うごく絵本で見られます。BGMやお客さん達の声も、絵と合いうっそにぎやかに。お父さんの声は作者本人が担当。

図書館だより



2016年1月号



1月の行事

〈おはなし会〉

※申し込みは不要です。お気軽にご参加ください。
※おはなし会カードをお持ちください。
初めておはなし会に参加される方には、当日お渡しします。

英語のおはなし会

日時：17日(日) 午前10時30分～
場所：綾上図書館 絵本コーナー
対象：0歳から



〈大人向けの行事〉

郷土史講演会

第2回「原南海道～十三塚とは何か」

日時：17日(日) 午前10時～
場所：生涯学習センター 研修室
対象：大人
講師：佐藤 篤 氏
※申し込みは不要です。直接会場にお越しください。



映画上映会「映画でえーが」

日時：16日(土) 午後2時～
場所：生涯学習センター 研修室
対象：どなたでも
上映予定作品：



「父の詫び状」(90分) 原作：向田 邦子

——父は、父親の顔さえ知らずに育ち、高等小学校を卒業後に就職。それでも保険会社の支店長まで出世した人だった。しかし家の中ではいばってばかりで独善的。そんな父親に娘は反発するが、やがて父の意外な素顔を知る。

※申し込みは不要です。当日、直接お越しください。
上映会后、関連本紹介の時間があります。

〈連続講座「詩の扉」〉

☆世界の詩(うた)の鑑賞と朗読を行います☆

第2回 ツルゲーネフ散文詩

講師：十川 宣治 氏(ロシア語通訳)
日時：11日(月・祝日) 午前10時～
場所：生涯学習センター 研修室
対象：どなたでも



※申し込みは不要です。当日、直接お越しください。

——小説『初恋』で知られる作家ツルゲーネフ。『初恋』の文体も十分詩的だが、ツルゲーネフはまた多くの散文詩を残している。愛や理想がきらめく瞬間を、鮮やかに切り取って見せる散文詩は、現代の日本人が読めば、思わず顔を赤らめてしまうものばかり。作家が保ちつづけた美しい魂と、帝政末期の現実社会におけるその無力さ。その裂け目から、いまを生きる私たちに聞こえてくるものとは。

本の宅配サービスいかがですか？

綾川町在住で図書館への来館が困難な方へ、ご自宅まで本をお届けします。

対象：身体障害者手帳1・2級をお持ちの方
妊娠中または乳幼児を養育する方
遠隔地にお住まいの方
自宅で常時介護をしている方 など
詳細は生涯学習センターにお問合せください。



1月の図書館 休館日

日	月	火	水	木	金	土
					1	2
3	4	5	6	7	8	9
10	11	12	13	14	15	16
17	18	19	20	21	22	23
24	25	26	27	28	29	30
31	※1月は5日(火)から開館します。					



生涯学習センター ☎ 876 - 6100
午前9時～午後6時

綾上図書館 ☎ 878 - 2251
午前9時～午後5時

十二月は人権週間です

国連と人権

国連（国際連合）は一九四五年に創立され、今年七〇周年を迎えました。アメリカ、ソ連（現ロシア）、フランス、イギリス、中国など五十一カ国によって発足し、現在は加盟国が一九三カ国になっています。決して世界大戦を起してはならない—そのために一九四八年十二月十日、国連は人権と平和を守るためのルール「世界人権宣言」（「宣言」）を採択しました。「宣言」を普及させるため、日本ではこの日から一週間を「人権週間」と定め、平和と人権を考える取り組みが行われます。

世界人権宣言と日本

国連は「宣言」を具体化するために様々な国際条約を作ります。条約を締結するとその国は条約に合わせた法律を作ります。こうして、「宣言」は各国の憲法や法律、また裁判などに影響を与え、人権水準を高める役割を果たしています。

日本で「男女雇用機会均等法」などが制定されたのもその例です。憲法第九八条第二項は「日本国が締結した条約及び確立された国際法規は、これを誠実に遵守することを必要とする」と定めています。

昨年一月、日本は国連の「障害者権利条約」を締結しました。同条約は締結国に対して障害を理由とするあらゆる差別を禁止しています。また障害者の社会参加をすすめるために、障害者が不利益を受けないように配慮する義務（「合理的配慮」と呼ぶ）を課すなど、画期的な内容です。日本政府は従来の障害者観を国連水準に適合させるため、障害者基本法改正など関係法令の見直しを進めてきました。

その一つが障害者定義を国際基準に合わせることで、従来は病気やけがなど医学的な理由で生活が困難な人と考えられてきましたが、健常者本位の制度や差別など社会的な理由によって生活困難を強いられている人の意味に変わりました。そして、いよいよ来年四月から障害者差別解消法が施行されます。同法では障害者に対する不当な扱いを障害者差別として禁止、官公庁など公的機関には合理的配慮を義務付けています。

世界人権宣言【主な内容】①すべての人が生まれながら自由と人権を持ち尊厳と人権を平等に保障される②性別や人種、門地や社会的身分などで差別されない③生命、自由・身体の安全、思想信条・表現の自由、非人道的扱いの禁止など。

年頭にあたって
地域社会の絆を
築いていこう

◆**青少年の育成は大人一人ひとりの責務**

次代を担う青少年が、社会における自らの役割と責任を自覚し、豊かな個性と能力を培い、非行に陥ることなく、心身ともに健やかに成長することは、社会全体の願いです。一人ひとりの子どもたちは、各家庭の宝であり社会全体の宝だと言えます。現在、青少年を取り巻く状況には、青少年の健全な成長を阻害する有害な情報や危険がふれるなど、さまざまな問題が生じています。

青少年による非行や犯罪を増加させている要因として、青少年の行動に対する大人の無関心さや大人自身の規範意識の低下が指摘されるなど、「大人の責任」が問われています。

まず、大人自身が、大人社会のあり方について見直してみることも、社会の基本的なモラルやルールを、身をもって伝えていくという姿勢を示すことが求められます。そして、青少年の健やかな成長を支援する社会環境づくりに向けて一人ひとりの大人が積極的に取り組んでいくことが望まれます。

◆大きな要因は家庭のあり方

家庭は、子どもが基本的な生活習慣を身につけ、豊かな情操を育み、人間形成の基礎を培う重要な役割と責任を担っています。

家庭におけるしつけ、ふれあいと信頼関係の大切さなど、家庭の在り方を見直してみても如何でしょうか。子どものしつけ、親子の触れ合い、家族の助け合いなど、子育てのあり方を家族みんなで話し合ってみましょう。

◆地域で一体となって青少年を育てる

子育ては家庭や学校、関係機関などの努力だけでは足りません。地域において、日ごろから子どもたちを温かく見守り、励まし、ときには注意したりすること、有害な情報や環境から子どもたちを守ることなど、より多くの人たちが様々な地域活動に関わることが青少年の健全育成に大きな力となるはずです。既に各地域で子どもたちの安全安心の確保のための活動を行っている地区、新たな計画をしている地区もあります。

新年を迎え心新たに「未来にはばたけあやがわの子」を合言葉に青少年の健やかな成長を願って皆様方のお一層のご理解ご協力をいただきます。よろしくお願いいたします。

●問い合わせ先

☎ 078-2210 FAX 813-5470

1

月の健康カレンダー

問い合わせ先

えがお
☎(876)2525
いきいきセンター
☎(878)2212

● 子どもとおかあさん

1月の予定	日曜日	受付時間	場所	対象者	手続き・内容
乳児健診	8 金	13:30~14:30	えがお	H27,3月・9月生まれ	対象の方にはあらかじめご案内が届きます
ことばの相談	12/26 火	13:30~	いきいきセンター	予約者	お子さんのことばや発達のご心配のある方は、保健師までご相談ください。(いきいきセンター ☎878-2212 えがお ☎876-2525) 臨床心理士が個別に相談に応じます。
親すみの日 (発達支援親の会)	15 金	10:00~11:30	いきいきセンター	予約者	親同士の座談会。カウンセラーや保健師が相談に応じます。ご希望の方は保健師までご連絡下さい。(いきいきセンター ☎878-2212)
離乳食講習会	18 月	13:30~	えがお	H27,9月~10月生の児のいる家族	対象の方にはあらかじめご案内が届きます
とらいあんぐる (発達支援教室)	19 火	9:30~11:30	いきいきセンター	申込者	集団遊びを通して子供の発育・発達を支援します。ご希望の方は保健師までご連絡下さい。(いきいきセンター ☎878-2212)
ほのぼのラッコ	22 金	9:30~11:30	えがお	乳児とその保護者(自由参加)	ベビーマッサージ・自由遊び・計測・情報交換・相談など
あいいく講演会	24 日	10:00~11:30	えがお	希望者	詳しくは10ページをご覧ください。
こども相談	25 月	13:30~	えがお	予約者	子どもの発達について悩みや不安がある場合、保健師までご連絡下さい。(えがお ☎876-2525) 児童心理司が相談に応じます
1歳半健診	27 水	13:15~14:30	えがお	H26,5月~6月生	対象の方にはあらかじめご案内が届きます

● おとな

1月の予定	日曜日	受付時間	場所	対象者	手続き・内容
ヘルスアップ教室	4/18/25 月	13:20~15:00	いきいきセンター	希望者	初心者向けのストレッチ・ピラティスなど週替わりで色々な運動が楽しめます。
わかがり体操 (初心者向け)	5 火	13:30~15:00	えがお	希望者	14:00までは体力測定もできます。健康運動指導士が初心者でも簡単にできる運動を指導します。今月は 広瀬豊先生の「内臓脂肪に効く！スロトレで筋力アップ」です。
綾川生き生きウォーク	9 土	9:00~	綾南農改センター	希望者	詳しくは9ページをご覧ください。
お口の健康相談	13 水	13:30~15:30	いきいきセンター	予約者	ご希望の方は保健師までご連絡下さい。(いきいきセンター ☎878-2212 えがお ☎876-2525) 歯に関する相談に歯科医師、歯科衛生士が応じます。詳しくは9ページをご覧ください。
いきいきセミナー	15 金	13:30~15:00	いきいきセンター	希望者	健康に関する情報満載のセミナーです。詳しくは9ページをご覧ください。
こころの健康相談	20/28 水/木	14:00~16:30/14:00~15:30	えがお/いきいきセンター	予約者	精神科医師が相談に応じます。ご希望の方は保健師までご連絡ください。(いきいきセンター ☎878-2212) 精神保健福祉士が相談に応じます。ご希望の方は保健師までご連絡ください。(いきいきセンター ☎878-2212)
ちょっとスマート会1 (4回目)	21 木	13:30~15:30	えがお	該当申込者	食事などについて学習し、皆と語り合う中で自分に合った生活の仕方を学ぶ教室。管理栄養士、保健師等が半年間、健康に役立つサポートをします。
一般健康相談	26 火	13:30~15:00	えがお	希望者	血圧測定、尿検査、体脂肪測定、骨密度測定などができます健康に関する相談に保健師・管理栄養士が応じます。健診結果をお持ちの方はご持参ください。
ちょっとスマート会2 (初回)	28 木	13:30~15:30	えがお	該当申込者	食事などについて学習し、皆と語り合う中で自分に合った生活の仕方を学ぶ教室。管理栄養士、保健師等が半年間、健康に役立つサポートをします。

綾川町梅の里社会福祉センター

一般開放(夜間のお風呂)は、12月27日を持ちまして休館いたします。一般昼間のお風呂は、通常通り営業しております。

羽床地区	月曜日	一般 …300円
昭和一地区 (九十九 長寿 悠遊)	火曜日	60歳以上 …200円
滝宮地区	水曜日	小人 …100円
陶地区	木曜日	
昭和二地区 (栄美 仁生 仁勇)	金曜日	問い合わせ先▼ ☎876-4221

大勢の方が
ご利用下さいますよう
ご案内いたします。



綾川町もみじ温泉社会福祉センター

一般開放は、火曜日から日曜日の午前10時から午後8時までです。休館日は、月曜日(祝日の場合は翌日の火曜日)です。

粉所・山田下地区	火曜日	町内 一般 …400円
山田上・東分・西分地区	水曜日	65歳以上 …250円
羽床上・牛川地区	木曜日	小人 …250円
粉所・山田下地区	金曜日	問い合わせ先▼ ☎878-1155
山田上・東分・西分地区	土曜日	

『梅の里』『もみじ温泉』では障害者割引があります。詳しくはお問い合わせください。

1月

● 休日当番医

日	曜日	病院名	電話	場所
1	金	白井内科医院（内・小）	874-3711	国分寺
2	土	綾川クリニック（内）	876-5151	綾川
3	日	和田内科医院（内）	0877-86-6161	綾歌
10	日	西クリニック（内）	877-2221	綾川
11	月	大西内科循環器科医院（内・小）	0877-98-2455	飯山
17	日	むらせ内科クリニック（内）	813-7333	国分寺
17	日	みさき眼科クリニック（眼）	0877-98-7773	飯山
24	日	よしだ内科消化器科医院（内）	876-5110	綾川
24	日	空本クリニック（皮・泌）	0877-59-7211	飯山
31	日	山下医院（内・小）	874-0077	国分寺
31	日	滝宮総合病院（婦）	876-1145	綾川

※休日当番医は変更することがあります。電話等で確認のうえ受診してください。

● 休日当番薬局

日	曜日	病院名	電話	場所
1	金	もみの木薬局	876-9341	綾川
2	土	にこ調剤薬局 綾川	899-5115	綾川
2	土	もみの木薬局	876-9341	綾川
3	日	もみの木薬局	876-9341	綾川
10	日	イオン薬局 綾川店	876-6224	綾川
11	月	クオール薬局 飯山町店	0877-98-1600	飯山
17	日	イオン薬局 綾川店	876-6224	綾川
24	日	正木薬局 川原店	0877-59-7188	飯山
31	日	たきのみや三好薬局	876-0316	綾川
31	日	国分調剤薬局	864-9150	国分寺

※薬剤師会指定の処方せんをお受けできる休日当番薬局です。

12月31日(木)『燃やせるごみの臨時収集』があります！

平成27年度ごみ収集日程表では、12月29日～1月3日まで、ごみ収集は休みですが、本年は12月31日に『燃やせるごみの臨時収集』を実施します。

年末の臨時収集のため、ごみの収集時間が通常と異なりますので、必ず当日の朝8時までに

ごみを出してください。
 なお1月1日（金）の燃やせるごみの収集はありません。年明け最初の燃やせるごみの収集日は1月5日（火）となります。
 皆様のご協力をお願いいたします。

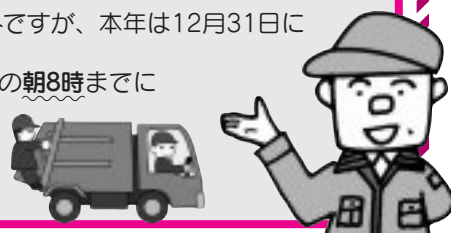

12月26日 粗大・破砕ごみ自己搬入受入中止！のお知らせ

12月26日(土)の高松市西部クリーンセンターへの粗大・破砕ごみ自己搬入はできません。
 次回受入は平成28年1月9日(土)です。

年末年始のし尿汲み取り・浄化槽汚泥収集について

し尿汲み取り・浄化槽汚泥の収集は、12月29日（火）～1月3日（日）まで休みとなります。収集の依頼はお早めをお願いします。

許可業者	し尿汲み取り	富士クリーン	087-878-3111	浄化槽汚泥	富士クリーン	087-878-3111
		高松清掃	087-831-1555		盛和実業	0877-44-3456
					高松清掃	087-831-1555



● 問い合わせ先 ● 住民生活課 ☎ 876-1114

ごみ収集日程表

燃やせるゴミ (可燃)

 白色の町指定袋

破碎ゴミ

 緑色の町指定袋

有害ゴミ
 蛍光灯
 電球
 使い捨てライター
 乾電池

 町指定袋なし

プラスチック
 容器包装

 黄色の町指定袋

資源ゴミ
 ペットボトル
 水色の町指定袋
 ビン類
 ピンク色の町指定袋

 缶類
 指定袋なし

↑
 スプレー缶、カセット
 ボンベ等を含む
 (穴を開けてください)

古紙(紙類)

粗大ゴミ

 粗大ゴミ処理券

日	月	火	水	木	金	土
12/27	12/28 破碎ゴミ 有害ゴミ 資源ゴミ	12/29 休み	12/30 休み	12/31 綾川町全域 可燃ゴミ 【臨時収集】	1 元日	2
3	4 羽床上・下 小野・西分 牛川	5 綾川町 全域	6 陶 滝宮・萱原・北	7 畑田・千疋	8 綾川町 全域	9
10	11 成人の日	12 綾川町 全域	13 陶 滝宮・萱原・北	14 畑田・千疋	15 綾川町 全域	16
17	18 羽床上・下 小野・西分 牛川 [11日の振替]	19 綾川町 全域	20 陶 滝宮・萱原・北	21 畑田・千疋	22 綾川町 全域	23
24	25 羽床上・下 小野・西分 牛川	26 綾川町 全域	27 陶 滝宮・萱原・北	28 畑田・千疋	29 綾川町 全域	30
31			粉所・山田・東分 羽床上・下、小野、 西分、牛川			

注) 天候・交通事情等により止むを得ず収集日や収集時間の変更がある場合があります。

相談日程

綾川町では各種相談を実施しています。
相談は無料で秘密は固く守ります。

【行政相談】

役所や公団などの仕事についてお困りの人や、苦情、要望のある人はご相談ください。

日時／1月12日(火) 13時～16時
場所／綾南農村環境改善センター
担当／総務課☎876-1906
相談員／行政相談委員

【人権相談】

家庭内のいざござをはじめ、日常生活の場で起きるトラブル、人権問題等でお困りの人はご相談ください。

日時／1月21日(木) 10時～15時
場所／綾南農村環境改善センター
担当／住民生活課☎876-1114
相談員／人権擁護委員

【くらしの相談】

日常生活での心配のある人はご相談ください。

日時／1月20日(水) 9時～12時
場所／梅の里社会福祉センター
担当／綾川町社会福祉協議会☎876-4221
相談員／民生児童委員

【障害者相談】

身体・知的・精神・高次脳障害の相談を行います。

日時／1月5日(火)
9時30分～11時30分
場所／綾南農村環境改善センター相談室
担当／健康福祉課☎876-1113
相談員／相談支援事業所職員

【職業相談】

現在、職を探している方、また、雇用をしようと思っている事業主の方はご相談ください。

日時／1月15日(金)
9時30分～11時30分
場所／綾上農村環境改善センター
担当／経済課☎876-5282
相談員／公共職業安定所の係員

【なんでも相談】

行政・人権・くらし・身体障害者の各種相談を行います。各分野の専門の相談員が相談に応じます。

日時／1月8日(金) 10時～15時
場所／いきいきセンター
担当／支所住民係☎878-2204
相談員／行政相談委員・人権擁護委員・民生児童委員・身体障害者相談員

【消費生活相談】

契約トラブル、商品やサービスなどにかかる相談、苦情に応じます。

日時／1月22日(金) 10時～15時
場所／綾南農村環境改善センター
担当／経済課☎876-5282
相談員／消費生活専門相談員

【法律相談】

行政書士が相続・遺言・贈与問題等、皆様のちょっとしたトラブルや官公庁に提出する書類等についてご相談を受けます。

日時／1月7日(木) 9時～12時
場所／梅の里社会福祉センター
担当／綾川町社会福祉協議会☎876-4221
相談員／香川県行政書士相談員

【交通事故相談】

交通事故に関する相談に応じます。事前に予約が必要です。相談のある方は、相談日の前日午後5時までに役場総務課までお申込ください。

日時／1月6日(水) 10時～15時
場所／綾川町役場
担当／総務課☎876-1906
相談員／交通事故相談員

【弁護士相談】

借金・離婚・相続・労働問題・犯罪被害など弁護士による相談を実施します。要事前予約。

日時／1月15日(金)
9時30分～16時30分
場所／梅の里社会福祉センター
担当／綾川町社会福祉協議会☎876-4221
相談員／香川県弁護士会 弁護士

夜の役場

1月15日(金)
午後5時30分～7時

戸籍や住民票の交付、税金や保険・年金の相談など、昼間と同じ仕事をしています。お仕事で昼間役場へ来られない方は夜の役場をご利用ください。

1月に納めるもの

【納期限】

● 町民税(第4期)	2月1日(月)
● 国民健康保険税(第7期)	
● 介護保険料(第7期)	
● 後期高齢者医療保険料(第7期)	
● 保育料	
● 町営住宅使用料	
● 上下水道使用料	
指定された金融機関の窓口へ	

口座引き落とし

【期 日】

● 町民税(第4期)	1月25日(月)
● 国民健康保険税(第7期)	
● 介護保険料(第7期)	
● 後期高齢者医療保険料(第7期)	
● 保育料	
● 町営住宅使用料	
● 上下水道使用料	
通帳の残高をあらかじめ確かめておきましょう。	

たばこ税も貴重な町の財源です。
たばこは町内で買いましょ！

滝宮郵便局ホール展示のご案内(1月)

1月はおやすみです。

水道水の検査結果

平成 27 年 11 月 10 日 浄水(綾南浄水場)

検査項目	基準	結果
一般細菌	100個/ml未満	0
大腸菌	不検出であること	検出せず
1・4ジオキサン	0.05mg/l以下	0.005mg/l未満
塩化物イオン	200mg/l以下	18.8mg/l

水質に関する詳細は綾川町ホームページに掲載しています。

ご厚志へのお礼 紙上にて改めて厚くお礼申し上げます。

綾川町へ

- ・奈良県葛城市 匿名希望様より ふるさと納税寄附金として5万円を
- ・東京都江東区 匿名希望様より ふるさと納税寄附金として3万円を
- ・東京都調布市 匿名希望様より ふるさと納税寄附金として3万円を
- ・東京都足立区 匿名希望様より ふるさと納税寄附金として3万円を
- ・綾上仏教会様より教育費寄附金(育英資金)として12万円を

綾川町社会福祉協議会へ

- ・畑田 穴吹郁美様より亡夫薫様の香典返しとして金一封を
- ・滝宮婦人会様より文化祭のチャリティーバザーとして2万円を



 住民登録	11月中の動き	出生 12人	死亡 23人
		転入 38人	転出 42人
	平成27年 11月末現在	人口 24,723人	男 12,008人
		世帯数 9,732戸	女 12,715人

綾川文芸

綾南・石楠花句会

仕合せな時も落葉を踏みたくて
湯川 雅

冬木立奥まるところ水車小屋
福家 市子

老いてなほ笑顔絶やさず木の葉髪
武田 幸栄

風よりも音の仕切つてゐる枯野
広田 照江

紅葉散る紅葉足らざるものも散る
大野 光久

独り居の静寂に浸る小六月
森 郁代

一区画休耕田や草紅葉
山本 さよ

小春日や庭に干したる鍬一つ
平林 通子

写生の子しばし筆措く紅葉山
富川ふさ女

さまざまな落葉踏み行く音の道
上所 貞子

冬の空今日はごきげんいいみたい
上所 葵(小3)

野の小道風に飛びさう草の祭
細川 和子

菊見るや終の華やぎだしてをり
黒川 郭枝

寂れても残る歴史や山茶花白
岡田 文子

たつぷりと冬日受けたる瀬音かな
大塚 尋江

包まれし手に大綿の眠りをり
木下 義明

題『残る』綾上川柳会

残念でした弾がきれました
山下 繁郎

残高と残り寿命を考える
西部 郁代

独り残される事を
セールス言うて来る
松井 政子

いい話コピーに残しておこうかな
村尾美代子

在りし日の面影残る子の手紙
西尾三重子

うどんつゆ残さず食べて叱られる
渡辺千代子

面影も声も二十歳のままの君
山田 周蔵

まだ未練この世に残る年の暮れ
岡内はるこ

庭のこぼし枝の残り葉まだ多い
谷本 淳子

本庁

〒761-2392

香川県綾歌郡綾川町滝宮299番地

1F 健康福祉課 876-1113
 保険年金課 876-1593
 住民生活課 876-1114
 会計室 876-1116
 税務課 876-5284
 経済課 876-5282
 農業委員会 876-5283
FAX(各課) 876-3120

総務課 876-1906
 建設課 876-5280
 下水道課 876-5281
FAX(各課) 876-1948

2F 議会事務局 876-0733
FAX 876-3660

3F 教育委員会 876-1180
FAX 876-3701

※本庁総合案内(音声ガイド)
TEL 876-1111

水道課

(綾南浄水場内)
 〒761-2306

香川県綾歌郡綾川町北1132番地6
 水道課 876-2658
FAX 876-4162

綾上支所

〒761-2292

香川県綾歌郡綾川町山田下2224番地
 TEL(代表) 878-2211
 住民係 878-2204
 事業係 878-2206
FAX 878-1576

少年育成センター

〒761-2292

香川県綾歌郡綾川町山田下2224番地
 TEL 878-2210
FAX 813-5470

E-mail ayagawa@town.ayagawa.lg.jp
 変二変 http://www.town.ayagawa.kagawa.jp/

110番			119番		
町内の					
物損	人身/けが人	死亡			
53件 (527)	11件/12人 (126/152)	0件 (1)			
火災	救助	救急			
0件 (14)	2件 (15)	80件 (1,089)			

平成27年12月1日現在 ()内 平成27年1月より累計

**町外へ転出されるときは
 「防災行政無線機」
 をお返しく下さい。**

防災行政無線機は、火災、風水害、地震などの災害発生時、または災害が発生するおそれのあるときなどに住民のみなさまへ防災に関する情報をお知らせするための情報伝達システムです。

綾川町内に居住し、綾川町の住民基本台帳に記録されている世帯へは無償でお貸ししています。

町外へ転出される時、受信機等が不要になったときは役場総務課まで受信機をお返しください。また、世帯主の方が亡くなられたときは、名義変更の届けをしてください。



問い合わせ先▼

役場総務課 電話876-1906
支所住民係 電話878-2204

食改のヘルシークッキング

★小松菜とエリンギのゆずマリネ★

1人分

エネルギー……30kcal 脂質 ……1.2g
 たんぱく質 ……2.6g 塩分 ……0.2g



材料(4人分)

エリンギ ……100g 砂糖 ……小さじ1
 小松菜 ……90g ゆず果汁 ……小さじ1
 だし ……大さじ1 ゆず皮せん切り…適量
 しょうゆ ……小さじ1 オリーブ油 ……小さじ1

作り方

- ①エリンギはグリルで4~5分焼き、食べやすく裂く。
- ②小松菜はさっとゆで、5cm長さに切る。
- ③調味料を混ぜ合わせ、①と②が熱いうちに浸してさめるまでおく。
汁気を軽くきって器に盛る。

皆様のおすすめレシピを広報に！ご応募お待ちしております！

少年育成センター事務所移転のお知らせ

平成28年1月8日(金)より、事務所移転のため住所等が変更となります。

新住所 〒761-2103 綾川町陶5593番地1
☎ 814-5205 FAX 814-5305

