



子育て支援施設きらり オープン!

(関連記事7ページ)

今月の主な内容

- 2 職員採用試験のお知らせ
- 4 綾川町IJU(移住)ターンの促進住宅支援事業補助金
- 5 年金生活者等支援臨時福祉給付金申請受付のお知らせ
- 6 児童手当制度のご案内
- 12 えがおでいきいき
- 20 体育協会部活動
- 22 お知らせ
- 29 まちのカレンダーいろいろ

平成28年度綾川町職員採用試験のお知らせ

平成29年4月1日採用予定職員の採用試験を次のとおり実施します。

試験区分	採用予定人員	主な受験資格
一般行政事務 (大学卒業程度)	4名程度	昭和57年4月2日～平成7年4月1日生まれで、大学卒業者 又は卒業見込み者
保育士 (短大卒業程度)	2名程度	昭和52年4月2日～平成9年4月1日生まれで、保育士資格 及び幼稚園教諭免許の両方を有する者又は取得見込み者
募集要項・申込書等 配布開始日	平成28年6月9日(木)	
募集要項・ 申込書等 配布場所	綾川町役場1階・総務課 募集要項については綾川町ホームページでもご覧になれます。 http://www.town.ayagawa.kagawa.jp/	
申込受付期間	平成28年6月9日(木)から6月29日(水)まで (平日の午前9時から午後5時まで)	
第1次試験	平成28年7月24日(日) (於) 香川大学 法・経済学部	
第2次試験	平成28年9月中旬予定	
最終合格者決定	平成28年10月中旬予定	

※第2次試験日及び最終合格者決定時期は変更する場合があります。

※詳細につきましては、募集要項をご覧ください。

問い合わせ先▶ 役場総務課 ☎876-1906

「水難防止」看板の無料配布について

本年度綾川町では、「水難防止」の看板を作成して、ため池などの施設の管理者の方へ無償で配布します。配布ご希望の施設管理者の方は、経済課窓口、もしくは綾上支所窓口にて「申込み書」がありますので、ご利用ください。(なお、配布につきましては、先着順予算の範囲内とさせていただきます。)

これからの季節は農業用水が必要な時期となりますが、過去には水にかかわる痛ましい事故が発生しております。特に小さな子供さんにとっては、ため池や用水路は、危険な場所のひとつです。

痛ましい事故を未然に防ぐためにも、施設管理者の皆さんには施設の点検、危険箇所の確認及び補修等、より一層の安全確保と事故防止に留意されますようお願いいたします。

防護フェンス設置の補助制度について

ため池など水利施設の危険箇所への防護フェンスの設置に対する補助制度を「町単独補助土地改良事業」に追加します。詳しくは本庁経済課、もしくは綾上支所窓口までお問い合わせください。

問い合わせ先▶ 役場経済課 ☎876-5282

綾川町主基斎田記念館開館



平成28年6月19日(日)に綾川町主基斎田記念館が開館いたします。

大正4年(1915年)大正天皇即位の際、大嘗祭で使われる新穀を作る主基斎田として、綾歌郡山田村(現綾川町山田上)が選ばれました。大嘗祭、主基斎田に関する貴重な資料の展示、パネル・映像での紹介をおこなっています。

開館時間/午前9時～午後5時

休館日/月曜日(月曜日が祝日の場合は火曜日も休館)、祝日、年末年始(12月29日～1月3日)、その他臨時に休館



※6/19(日)当日は落成式典開催のため、14時からの開館となります。6/20(月)は休館日となります。

問い合わせ先▼
役場綾上支所
☎878-2204

綾川町若者定住促進補助金交付事業について

若者の定住の促進と地域の活性化を目的として、平成27年1月1日以降に、町内で新築、住宅購入、建替の契約を行い、その住宅に転入・転居した40歳以下の方を対象に若者定住促進補助金を交付します。

補助の対象となる方

次の要件をすべて満たす方

- ☆ 平成27年1月1日以降に住宅を新築、又は購入、若しくは建替の契約を行い、この補助金の交付を申請した日において、40歳以下の方
- ☆ 住宅の所有者である方(共有名義の場合は、持分1/2以上の方。また、持分が1/2の方が2名の場合は、どちらか一方)
- ☆ 世帯全員が、住宅の所在地において、住所を有している方
- ☆ 購入した住宅で、引き続き5年以上居住する意思のある方
- ☆ 世帯全員が、市区町民税を滞納していない方

ただし、次のいずれかに該当する方は除きます。

- ☆ 転入や転居を伴わずに、町内で住宅を新築、又は購入、若しくは建替を行なった方
- ☆ 転入、又は転居の日前3年以内に、建替を行なった住宅の所在地に居住していた方

補助金の額 住宅の新築、購入、建替に要した費用(条件によっては、土地の購入費用も含まれます。)の10%(上限100万円)

交付申請 建物の登記を行なった日、又は世帯全員が、新築等を行なった住宅の住所地に住所を移した日のいずれか遅い日から起算して、3ヶ月以内に、申請が必要です

* 詳細は、町ホームページ(<http://www.town.ayagawa.kagawa.jp/>)をご覧ください。役場総務課までお問い合わせください。



綾川町「JU(移住)タウン促進住宅支援事業補助金について

綾川町では、人口の減少を抑制し、移住及び定住の促進による地域の活性化を図るため、綾川町内に移住しようとする者の住宅の賃借に係る費用の一部を助成します。

1. 補助の対象となる方

次の要件などをすべて満たす方

- (1) 平成28年3月1日以降に綾川町へ転入し、綾川町に住民票の登録があること。
- (2) 転入の時点で満40歳以下であること。
- (3) 複数の世帯の世帯員であること。
- (4) 綾川町に引き続き5年以上居住する意思がある者であること。
- (5) 公務員でないこと。
- (6) 綾川町内に定住する意思があること。 等

2. 補助金の額

(補助金) 住宅家賃補助金及び住宅初期費用補助金

区 分	内 容
住宅家賃補助金	(家賃－住宅手当等) × 1/2の額で上限20,000円/月 2年間交付
住宅初期費用補助金	(礼金＋手数料＋保証料－事業主が従業員に対して支給する手当) × 1/2の 額で上限60,000円 一回限り

3. 交付申請

補助金の交付を受けようとする者（以下「申請者」という。）は、以下の書類を提出してください。

- (1) 交付申請書
- (2) 世帯員全員の住民票謄本（続柄の記載されたもの）
- (3) 申請者の戸籍の附票（県外から移住の場合）
- (4) 住宅の賃貸借契約書の写し
- (5) 住宅の賃貸借契約締結に関して要した初期費用の額及びその内容がわかる資料
- (6) 誓約書（様式第2号）
- (7) 県税に滞納が無いことを証明する書類（県外から移住の場合）
- (8) 市町税に滞納が無いことを証明する書類
- (9) その他、町長が必要と認める書類

また、各種証明書の取得に関しては、発行元にご確認ください。

4. 実績報告書の提出

町において申請書類を審査し、補助金の交付を決定した場合には、「交付決定通知書」を送付します。交付定者は、2期に分けて補助金実績報告書に関係書類を添えて提出します。

- (1) 4月分から9月分 10月10日
- (2) 10月分から3月分 4月10日

5. 補助金の請求

町において実績報告書類を審査し、補助金の額を確定した場合には、「額の確定通知書」を送付しますので、「交付請求書」に必要事項を記入の上、提出してください。

6. 申請書の提出先及び問い合わせ先

〒761-2392 香川県綾歌郡綾川町滝宮299番地 綾川町役場 総務課
☎876-1906 FAX 876-1948
E-mail somu@town.ayagawa.lg.jp

綾川町合併10周年 オリジナルナンバー プレートの交付を開始しました!

綾川町合併10周年 オリジナルナンバープレートを4月15日（金）より交付開始しました。新規登録については、従来の標識との選択ができます。また、希望により、従来の標識から新標識への交換が可能です。



4月15日に交付申請に来庁された方々

問い合わせ先▶ 役場税務課 ☎876-5284

年金生活者等支援臨時福祉給付金 (高齢者向け給付金) の申請受付のお知らせ

「年金生活者等支援臨時福祉給付金（高齢者向け給付金）」の申請受付についてお知らせしますので該当される方は、手続きをお願いいたします。

受給対象者と思われる方には、5月中旬に案内書・申請書等を送付しております。

なお、支給要件に該当すると思われる方で申請書が届いていない場合は、健康福祉課までお問い合わせください。

●申請期間

平成28年5月17日（火）～平成28年8月17日（水）まで
8時30分～17時15分（ただし、土・日・祝日を除いた日）

●申請方法

申請書に必要事項を記入、押印して次の方法で申請ください

- ① 窓口へ直接申請（申請場所）：綾川町役場 健康福祉課または 綾上支所
- ② 郵送による申請

●給付対象者

平成27年度臨時福祉給付金の支給対象者に該当する方のうち、平成29年3月31日までに65歳以上になる方

- ・平成27年度臨時福祉給付金の支給対象者とは、平成27年度分の住民税が課税されていない方（ただし、住民税において課税者の扶養親族になっている方は該当しません）
- ・生活保護の受給者である方などは該当しません

●支給額

給付対象者1人につき 30,000円（支給は1回です）

●給付金の受取方法

申請書に記載した指定口座に平成28年6月下旬より振込みを開始します

問い合わせ先▶ 役場健康福祉課 ☎876-1113

「高齢者向け給付金」を装う“振り込め詐欺”や“個人情報の詐取”にご注意ください。

児童手当制度のご案内

●現況届の提出をお願いします●

児童手当制度は、児童を養育している者に児童手当を支給することにより、家庭等における生活の安定に寄与するとともに、次代の社会を担う児童の健やかな成長に資することを目的にしています。

支給対象 町内に居住し、中学校3年生（15歳到達後の最初の3月31日までの間にある児童）までの児童を養育している方。

※児童手当を受けるためには申請が必要です。

例：出産した時、引越し等で住所に変更があった時、公務員になった時など

支給金額 (表1)

児童の年齢	所得制限限度額 (表1)参照		
	未満	以上(特例給付)	
3歳未満	1万5,000円	5,000円	
3歳～ 小学生	第1・2子		1万円
	第3子以降		1万5,000円
中学生	1万円		

※第何子の数え方…18歳になってから最初の3月31日までの間にある児童の数を数えます。

【所得制限限度額】

扶養親族数	所得制限限度額
0人	622.0万円
1人	660.0万円
2人	698.0万円
3人	736.0万円
4人	774.0万円
5人	812.0万円

※世帯合計ではなく、受給者本人の所得のみが対象です。

支給月 原則として、毎年6月、10月、2月に、それぞれの前月分までの手当を支給します。

手続方法 役場子育て支援課または綾上支所へ申請してください。

【現況届の提出をお忘れなく!】

児童手当を受給されている方は、6月中に「現況届」の提出が必要です。この届は、毎年6月1日における状況を記載し、引き続き手当を受給する要件があるかどうかを確認するためのものです。

現況届が必要な方には、6月上旬に書類を郵送しますので、平成28年6月30日(木)までに提出をお願いします。

この届出がない場合、6月分以降の手当が受けられなくなりますので、ご注意ください。

現況届に必要なもの 現況届の用紙は6月上旬に郵送します。

- ・申請者（保護者）の「健康保険被保険者証」の写し
 - ・印鑑
 - ・平成28年1月1日に綾川町に住民票がない場合（申請者、配偶者）
…「平成28年度 所得課税証明書」
 - ・児童と別居（住民票が別）している場合…「別居監護申立書」
 - ・児童の住所が綾川町外の場合…児童の世帯全員の住民票（謄本）
 - ・各種国民健康保険（建設国保など）で厚生年金に加入している場合 …「年金加入証明」など
- ※この他必要に応じて書類が必要になる場合もあります。

問い合わせ先▶ 役場子育て支援課 電話876-6510

「綾川町子育て支援施設きらり」がオープンしました

5月6日（金）オープニングセレモニーが行われ、たくさんの人に愛される施設になることを願い祝い太鼓にのせて、銘板の除幕・くす玉割りが行われました。

【場 所】綾川町畑田671-8（旧昭和北保育所）

【利用できる日】

子育て広場 毎週木曜日 9時～12時

（親子で自由に利用できます）

子育てサロン 第2・4金曜日 9時～12時

（保護者の方がゆっくりできる場の工夫をしています）

【利用できる人】綾川町在住の子育て中の親子・里帰り中の親子・子育てを始めようとする方

【利用方法】会員登録が必要です。（施設にある登録用紙に記入したその日から利用できます。）



問い合わせ先▶ 役場子育て支援課 電話876-6510

後期高齢者医療の医療費通知の郵送が、年2回になりました

昨年度まで、医療費通知のハガキを年4回（6月、9月、12月、3月）お送りしていましたが、平成28年度は年2回（9月、3月）になります。なお、医療費は総額を記載しておりますので、確認の際には御留意ください。

問い合わせ先▶ 香川県後期高齢者医療広域連合事務局 電話811-1866

交通事故にあったとき

交通事故など第三者の不法行為によって受けた傷病の医療費は、本来、加害者が負担すべきものですが、「傷病届」を提出することで、後期高齢者医療の保険診療を受けることができます。この場合、香川県後期高齢者医療広域連合が、一時的に立て替えた医療費を加害者に請求します。そのため、第三者の行為でケガや病気になったときは、必ずお住まいの市町の後期高齢者医療担当窓口又は当広域連合まで届出をしてください。

この届出（傷病届等関係書類の提出）は法律で義務付けられていますので、御理解と御協力をお願いします。

なお、届出に必要な書類については、ホームページ又は市町の後期高齢者医療担当窓口にあります。

※ 加害者から治療費を受け取ったり、示談を済ませたりすると、後期高齢者医療で立て替えた医療費を加害者に請求できない場合がありますので、御注意ください。

※ 傷病届等の提出先は、住所地である市町の後期高齢者医療担当窓口です。

※ 届出の際に必要な「交通事故証明書」（事故種別は「人身」）については、お近くの警察署、交番、駐在所もしくは香川県運転免許センターで御相談ください。

問い合わせ先▶ 香川県後期高齢者医療広域連合事務局 電話811-1866

6月1日は「人権擁護委員の日」です

人権擁護委員法が施行された6月1日を「人権擁護委員の日」と定め、この日を中心に、人権擁護委員制度の周知及び人権思想の普及・高揚に努めています。

皆さんの中で、差別問題、家庭内の問題（夫婦、親子、結婚、離婚、扶養、相続等）、隣近所とのもめごと、外国人差別の問題などでお困りの方は、地元の人権擁護委員にお気軽にご相談ください。相談は無料で、相談内容等の秘密は固く守られます。

また、いじめ・体罰・虐待など、子どもに関する相談は、子どもの人権110番（☎0120-007-110）まで、夫やパートナーからの暴力、職場でのセクハラ、ストーカーなどでお困りの方は、女性の人権ホットライン（☎0570-070-810）までお気軽にお電話ください。

特に「人権擁護委員の日」である6月1日を中心として全国一斉の人権相談を下記のとおり実施しますので、ご相談ください。

人権相談所開設場所

- ・綾南農村環境改善センター 6月1日(水) 10時～15時
- ・綾上いきいきセンター 6月1日(水) 10時～15時

あやがわの人権擁護委員

綾川町には8名の人権擁護委員がいます。私たち人権擁護委員は皆様の人権が侵されないように、いつでも相談相手となり、人権の大切さを訴える活動をしています。

人権擁護委員氏名	住 所
岡 内 利 文	畑田
西 谷 厚 子	陶
山 本 正 昭	北
真 鍋 由美子	羽床下
西 山 義 博	粉所西
四 宮 玲 子	山田下
佐 川 ふみ子	西分
長 尾 正 弘	羽床上



「子どもの人権110番」強化週間

平成28年6月27日(月)から7月3日(日)までは「子どもの人権110番」強化週間です。強化週間中は、平日の電話相談時間を延長し、休日にも電話相談を実施しています。いじめ、体罰等を始めとした子どもの人権をめぐる問題をご相談ください。相談は、無料で秘密は守られます。

相談日 平成28年6月27日(月)から7月3日(日)

時 間 午前8時30分から午後7時まで（ただし土曜日・日曜日は午前10時から午後5時まで）

電話番号 「子どもの人権110番」0120-007-110

相談員 人権擁護委員及び高松法務局職員

問い合わせ先▶ 高松法務局人権擁護部第一課 ☎815-5311

6月23日から29日までの1週間は「男女共同参画週間」です。

男女共同参画とは、男女がお互いを尊重しあい、職場、学校、家庭、地域などの社会のあらゆる分野で、性別にかかわらず個性と能力を十分に発揮し、喜びや責任を分かち合うことです。その実現のためには政府や地方公共団体だけでなく、国民のみなさん一人ひとりの取り組みが必要です。私たちのまわりの男女のパートナーシップについて、この機会に考えてみませんか？

「意識をカイカク。男女でサンカク。社会をヘンカク。」

内閣府は『旧来の労働慣行や意識を変え、女性も男性も多様な暮らしや働き方が可能な社会を作るためのキャッチフレーズ』を募集し、応募総数3,299点の中から平成28年度「男女共同参画週間」キャッチフレーズを決定しました。

内閣府男女共同参画推進本部は、「男女共同参画基本法」の公布・施行日である平成11年6月23日を踏まえ、毎年6月23日から29日までの1週間を「男女共同参画週間」として、様々な取り組みを通じ、男女共同参画基本法の目的や基本理念について理解を深めることを目指しています。

綾川町にもあります！綾川町男女共同参画会議 会員募集!!

男女共同参画社会の実現のため、町内ボランティア団体やNPO団体とのネットワークづくり、町長懇談会、クリーンアクション、男女共同参画講演会などを行っています。

行政主体ではなく、行政と協働で活動する会です。私たちの活動に興味を持ち一緒に活動してみようとお考えの方は、役場住民生活課(☎087-876-1114)までご連絡ください！

女性の権利110番

香川県弁護士会が、女性に対する暴力（ドメスティック・バイオレンス、ストーカー、セクシュアル・ハラスメント）や離婚に関する諸問題、職場における差別など、女性の権利一般に関する無料相談を実施します。

- 日時** 平成28年6月23日（木）午前10時～午後4時
- 電話番号** 823-0005（相談日のみ開設）
- 相談方法** 電話相談（予約不要）及び面接相談（予約制）を実施
- 場所** 香川県弁護士会館2階（高松市丸の内2-22）
- 費用** 無料



問い合わせ先▶ 香川県弁護士会 ☎822-3693（予約受付電話番号）

大雨にそなえて

今年も梅雨時期の大雨や、台風の接近による水害の恐れがあります。以下の内容をご確認ください。

①危険箇所を確認しましょう！

役場が防災マップを作成しており、水害や土砂災害の想定区域を掲載しています。ご自宅や職場に危険がないか？確認してください。

②避難時の行動を確認しましょう！

お近くの避難所がどこにあるか？（1箇所ではなく、複数確認しましょう）非常持ち出し袋をお持ちなら、中身を確認しましょう（賞味期限が切れているかも？）

③災害情報を確認しましょう！

役場からの避難勧告等のお知らせは、防災行政無線やホームページ、緊急速報メールを通じてお知らせします。どのような方法で確認するか？家族で相談しましょう。また、事前にテレビのデータ放送や、気象庁のホームページで災害情報が確認できますので、今後の予測を確認しておく、いざという時にあわてずにすみます。

また、警報が出た場合等にお知らせする香川県防災情報メールもありますので、是非ご登録ください。



登録は、お済みですか？

防災情報メール

早め早めの情報入手で
災害に備えよう！

配信内容

携帯電話やパソコン等で事前登録しておけば、高松地方気象台が発表する**気象警報・注意報**や**土砂災害警戒情報**等、**市町**が発令する**避難勧告**等の情報が**メール配信**されます。
（※取得を希望される地域、情報を選択できます。）

項	目
	【気象情報等】
	◆気象警報・注意報 ◆土砂災害警戒情報 ◆記録的短時間大雨情報 ◆洪水予報（土器川、香東川） ◆氾濫危険水位到達情報*（主要河川） ◆地震情報 ◆津波情報 ◆竜巻注意情報
	【避難情報】
	◆避難指示 ◆避難勧告 ◆避難準備情報

*平成27年9月1日より避難判断断水水位到達情報の配信から氾濫危険水位到達情報の配信に変更

家族や友人にも
すすめよう！

登録方法

- 携帯電話やスマートフォンで右のQRコードを読み込むか、「<http://info.bousai-kagawa.jp/>」に接続
- 表示される画面で、「登録/変更/解除」を選択
- 「メール作成」画面が表示されるので、そのまま送信
※直接「ml@bousai-kagawa.jp」宛にメール送信も可能
- 20秒程度で自動送信されてくるメール本文のURLに接続
※迷惑メール対策等を利用されている場合は、「joho@bousai-kagawa.jp」からのメールを受信できるように設定
- 利用規約をお読みいただいて、「同意する」を選択
- 表示される画面の案内に従い、配信を希望する地域、情報を選択
- 「配信内容確認」画面で「登録」を選択
- 「設定完了」画面で「正常に登録されました。」が表示されれば登録終了
（※登録は無料ですが、携帯電話等の通話料及びパケット料は登録者の負担となります。）

香川県 危機管理総局 危機管理課 危機管理グループ TEL: 087-832-3187
ホームページ: かがわ防災 Web ポータル (<http://www.bousai-kagawa.jp/>)
(150901)

「子ども見守り隊」ボランティアの募集のお知らせ

児童生徒が登下校途中で犯罪に巻き込まれる事件が全国各地で発生しています。

こうした状況を受けて綾川町教育委員会、綾川町少年育成センターでは、児童生徒の安全安心を守り、事件事故を未然に防止するための対策の一つとして「子ども見守り隊」ボランティアにご協力いただける方を募集しています。活動の内容は、安全パトロール「子ども見守り隊」のマグネットシートを車に貼り付け、日常生活、通常業務として町内を走行していただき不審者、犯罪発生を抑止力になっていただくものです。もし、不審者等を見かけた場合は警察はじめ関係機関に連絡するというものです。

子どもたちの安全安心体制づくりのため、地域の皆様のご協力をお願い致します。

「子ども見守り隊」募集内容

●**募集対象** 綾川町に住んでいる方、また法人、団体に属する方

●**申し込み方法**

「登録申請書」に必要事項を記入のうえ、申し込んでください。町内在住の方は、地域の担当民生児童委員の証明を併せてお取りください。法人・団体等に当たっては代表者の印を併せてお願いします。審査結果において「子ども見守り隊」として適当と認める場合にマグネットシートを貸与します。

●**「登録用紙」** 綾川町HPより様式をダウンロード又は下記事務所に置いています



問い合わせ・申し込み先▼

綾川町教育委員会

生涯学習課：綾川町滝宮299番地 ☎876-1180 FAX 876-3710

少年育成センター：綾川町陶5593番地1 ☎814-5205 FAX 814-5305

受けてください! 浄化槽の法定検査

浄化槽法では、浄化槽管理者の義務として、毎年1回、知事が指定した指定検査機関である公益社団法人 香川県浄化槽協会による「水質検査」を受けなければならないと規定しています。

検査対象の方には、毎年、同協会から法定検査（水質検査）の受検案内を郵送しています。

良好な水環境の保全のため、法定検査の内容・趣旨をご理解いただき、申込書を返送して検査を受けてください。

検査料は10人槽までが4,900円です。

浄化槽法定検査Q & A

Q：「浄化槽法定検査（11条検査）」ってなあに？

A：浄化槽が適正に維持管理され、本来の浄化機能が十分に発揮されているかどうかを、確認する大変重要な検査です。

Q：保守点検業者と維持管理契約をしていても、法定検査を受けるの？

A：すべての浄化槽は、この法定検査を受けなければならないと浄化槽法に規定されています。法定検査では、浄化槽から出る放流水の水質検査を含めた、浄化機能判定を行います。これは点検業者による平常の保守点検・清掃が適正に行われているか、公平中立的な立場から判断しなければならないためです。たとえ保守点検業者と維持管理の委託契約をしていても、目的が異なるので受けなければなりません。

問い合わせ先▶ **公益社団法人 香川県浄化槽協会** ☎881-6600
役場下水道課 ☎876-5281

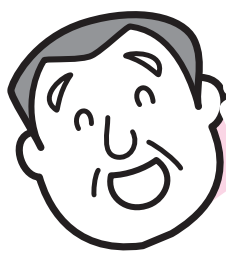

えがおでいきいき

6月



◎国保総合保健施設の「えがお」や「いきいきセンター」で開催される健康づくりの教室を紹介します。

健康生活応援!

いきいきセミナーのご案内

6月8日(水) 13:30~15:00

場所:いきいきセンター元氣ルーム

内容: **効果抜群 認知症予防**

講師: 歯科衛生士 青木まゆみ先生

★お申し込みは不要です。当日、直接会場へお越しください。

歯と口の健康が、認知症予防の鍵です。

正しい知識と自分でできる口腔ケアを学びましょう。

お申込は不要です。当日直接お越しください。

問い合わせ先▼

えがお ☎876-2525

いきいきセンター ☎878-2212

ピンク△運動実施中!

自分の歯ぐきを見てみよう!



健康な歯ぐきはピンク色で引き締まった三角形です。



不健康な歯ぐきは赤く腫れてブヨブヨしています。

自分に合ったお口のお手入れ方法を知りたい方や相談がある方、是非ご予約ください。歯科医師・歯科衛生士が個別に対応いたします。

お口の健康相談のお知らせ

「朝起きると口が渇いて困っていたけど、ここで教えてもらった体操をやってみたら良くなったよ!」(参加者) 唾液が増えると、お口が潤うだけでなく免疫力アップや歯周病予防にも良い効果があります。



【お口の健康相談】

◆日時: 6月9日(木)

13:30~15:30

◆場所: いきいきセンター ◆費用: 無料

◆申し込み: 876-2525 (えがお)

878-2212 (いきいきセンター)

1人30分
予約制

健診 VOL.2 に行こう

高血圧を甘くみていると「危険」です!

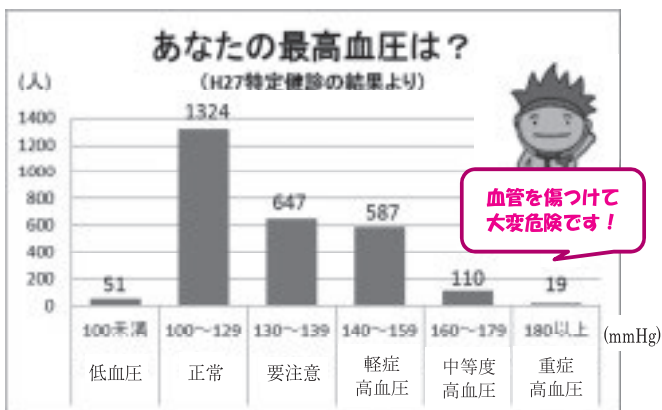

あなたの最高(収縮期)血圧はどれくらいですか? 特定健診の結果をしてみると、約半数は正常で、残りの半数は生活習慣の見直しや、お薬での治療が必要な状態と言えます。

特に重症高血圧(180以上)を放置していると、脳や腎臓などの細い血管がダメージを受け、ある日突然倒れることにつながります。

「健診の時だけ高い」と言われる方も、ストレスや緊張があると、健診時と同様、血圧が上がっている可能性がありますのでやはり注意が必要です。

体は日々変化します。「若いから大丈夫」とか、「今まで正常だったから大丈夫」と過信せず、安心できるためにも、毎年1回健診を受けましょう!

予防
接種

～年長児のお子さんの保護者の方へ～ 麻しん風しん混合ワクチン(MR2)の 接種は今年度中(H29年8月31日まで)です!!

問い合わせ先▶ 国保総合保健施設綾南 えがお(保健師) ☎876-2525

麻しん・風しん混合の予防接種は2回接種です。

対象者

- 第1期(MR1)：1歳～2歳に至るまで
- 第2期(MR2)：小学就学前の1年間(年長児)

対象者の方には、既に予診票をお送りしていますので、まだ接種されていない方は早めに接種しましょう。予診票がない方は、えがおまでご連絡いただければお送りします。対象年齢が過ぎると有料になりますのでご注意ください。

定期の予防接種は対象年齢があります。
期限内で接種できていますか？

対象年齢外は任意接種扱いで
有料になります。

予防接種の種類	接種対象年齢()は標準的接種期間	回数	接種方法	通知時期
ヒブ (インフルエンザ様型)	生後2カ月～5歳に至るまで	4回 (標準)	27日以上、標準27日～56日までの間隔で3回初回接種(1歳未満)初回接種後、7カ月以上、標準7～13カ月までの間で1回追加接種	生後2カ月の前月
小児用肺炎球菌	生後2カ月～5歳に至るまで	4回 (標準)	27日以上の間隔で3回初回接種(標準1歳未満)初期接種後、60日以上おいて1歳以降、標準1歳～1歳3カ月未満で1回追加接種	生後2カ月の前月
四種混合(DPT-IPV) (ジフテリア・百日咳・破傷風・ポリオ)	生後3カ月～90カ月に至るまで	4回	20日以上、標準20日～56日までの間隔で3回初回接種(標準1歳未満)初回接種後、6カ月以上、標準12～18カ月の間隔で1回追加接種	生後2カ月の前月
三種混合(DPT) (ジフテリア・百日咳・破傷風)	生後3カ月～90カ月に至るまで	4回	20日以上、標準20日～56日までの間隔で3回初回接種(標準1歳未満)初回接種後、6カ月以上、標準12～18カ月の間隔で1回追加接種	四種混合の接種者は必要はありません。
ポリオ(不活化)	生後3カ月～90カ月に至るまで	4回	20日以上の間隔で3回初回接種(標準1歳未満)初回接種後、6カ月以上、標準12～18カ月の間隔で1回追加接種	
BCG	生後1歳に至るまで (生後5カ月～8カ月未満)	1回	1回接種	生後2カ月の前月
水痘	生後12カ月～36カ月に至るまで	2回	標準的には生後12～15カ月未満で1回接種後、3カ月以上おいて、標準的には6～12カ月の間隔で2回目接種	生後2カ月の前月
麻しん・風しん(MR)	1期：1歳～2歳に至るまで	1回	1回接種	生後2カ月の前月
	2期：小学校就学前の1年間【年長児】	1回	1回接種	年長児になる前月
日本脳炎 (注1)	1期：生後6カ月～90カ月に至るまで(3歳～4歳)	3回	6日以上、標準6日～28日までの間隔で2回初回接種後、6カ月以上おいて、標準的には概ね1年おいて1回追加接種	3歳になる前月
	2期：9歳～13歳未満	1回	9歳以上で1回接種	9歳
二種混合(DT) (ジフテリア・破傷風)	11歳～13歳未満	1回	1回接種	11歳
子宮頸がん予防 (HPV：ヒトパピローマウイルス) (注2)	小学6年～高校1年の女子(中1)	3回	1～2カ月の間隔で2回接種(ワクチンの種類で間隔が異なる)、1回目の接種から6カ月後に1回接種	中1

(注1) 日本脳炎～特例対象者の方へ～

特例対象者(H7.4/2～H19/4/1生)の方は、20歳未満まで日本脳炎(1期・2期)が接種できます。既に第1期の予診票はお送りしています。第2期の案内は、平成25年度以降国の方針で年齢の高い方から通知しています。第1期(3回)終了後、6日以上で第2期(9歳以上)の接種ができますのでご希望の方はえがおまでご連絡いただければ、第2期の予診票をお送りします。

(注2) 子宮頸がん予防ワクチン(HPV)

子宮頸がん予防ワクチン接種後に出現する広範囲な痛みや運動障害が報告されたことで、平成25年6月から国の方針で積極的勧奨通知は差控えています。



シリーズ「生きる力を支える健康な歯を作るには!!」

「歯だけではない歯周病」

～全身をむしばむ歯周病とその予防～

かさいデンタルクリニック 笠井 仁治

歯周病は、歯を支えている歯肉や骨を口の中の菌が徐々に破壊していく病気です。それだけではなく、菌が血液に入り込み、循環器疾患など全身にさまざまな悪影響を及ぼしていることが最近の研究で明らかになっています。

心筋梗塞で運ばれてくる患者さんのほとんどが口の中が臭く、医科歯科連携で調べてみると全体の3割で口の中から歯周病菌が検出されたほか、この菌が血液中に入り込んでいることを示すデータも得られ、病気の発症に関わっていることがわかりました。

歯周病菌は食べ物のカスと唾液が混ざってできており、歯垢や歯石の中で増えていきます。そして、傷ついた歯肉の表面から血液に入って全身を廻り、血管の内壁に取り付いて炎症を起こすと考えられます。菌の種類は700～800種類。病気を引き起こすのはそのごく一部であることが、その後の研究で明らかになってきました。その一部の菌の増殖を防ぐためには、自分で行うセルフケアと歯科医院でのプロケアを継続して行うことが大切で、むし歯や歯周病の予防と早期発見につながります。

自分でしっかりケアをしているつもりでも、実は不十分である場合が多いのです。正しい予防歯科とは、日々のセルフケアと、歯科医院での定期的なプロケアの両方を組み合わせて実践するものです。年に2～3回は歯科医院で歯と口の状態をチェックし、セルフケアでは落とせない汚れの除去や予防処置のために、セルフケアの指導を受けるようにしましょう。また、就寝中はむし歯の原因となる最近が最も増殖しやすい時間帯です。寝る前には、原因菌の増殖を抑えるためにも、時間をかけた歯磨きが大切です。

困ったことに、歯周病は痛みがないまま進行しますので、毎日の歯肉の観察が重要な役割を果たします。健康な歯肉は、淡いピンク色でひきしまった三角形をしています。

軽度の歯周病（歯肉炎）は、歯槽骨の破壊が始まっているものの、歯の動揺はなく歯肉の色が赤みをおびてきます。この症状の時には、歯みがき時に出血をします。重度の歯周病（歯周炎）は、歯肉の三角形が更に崩れて、歯肉が赤紫色になり、歯槽骨の破壊が進行して歯がぐらついてきます。この状態になると、初めて痛みを感じ、抜歯しなければならなくなります。

自分の歯肉を観察することによって、歯周病の早期発見と進行状態に気をつけるようにしましょう。



日曜 乳がん・子宮頸がん 集団検診

予約
受付中

日程：7月3日(日) 午後 場所：えがお(陶病院隣)

平日はお仕事などで検診に行けない方のために、バスでの乳がん・子宮頸がん検診を日曜日に開催します。

女性なら2年に1回、受けて欲しい検診ですので、この機会にぜひ受けてください!

※受診の際は4月末にお送りした黄色い受診券や無料クーポンが必要となります。

ご予約・問い合わせ先▶ えがお 電話876-2525



	費用	時間	注意事項	定員
子宮頸がん検診 20歳以上 (2年に1回)	300円	午後2時～3時半 (時間予約制)	生理中でも受診できます。服装はスカートでお越しください。	子宮頸がん : 先着 80名 乳がん : 先着 70名 ※定員になり次第申し込みを締め切ります。
乳がん検診 40歳以上 (2年に1回)	300円	午後1時～3時 (時間予約制)	心臓ペースメーカーを埋めている方、妊娠中・授乳中の方、豊胸術後の方は受けられません。	

平成28年

歯と口の健康祭り



とき **6月5日** 9:30~11:30

ところ 綾川町国保総合保健施設えがお
香川県綾歌郡綾川町陶1720-1

お問い合わせ先 ☎087-876-2525

全て無料です

① 歯の相談 (歯科相談)

② ブラッシング指導 (歯みがき指導)



③ フッ素塗布

④ RDテスト (むし歯菌検査)



おみやげももらえるよ!

お子様限定 無料イベント

イベント1

歯科医さんの
コスチュームで
写真撮影!



イベント2

歯科材料を
使ったの工作

イベント3

ゲームで
景品
ゲット!!



乳幼児から
お年寄りまで
歯は一生の
おともだち

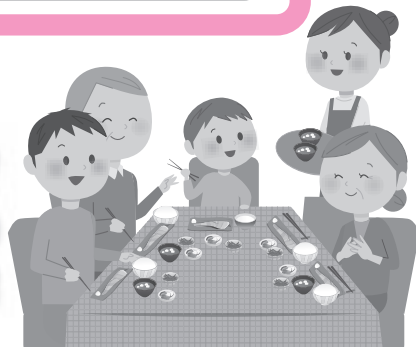

ご家族おそろいで
おらんどねら。



主催/綾歌郡歯科医師会・香川県歯科医師会・香川県歯科衛生士会
香川県・綾歌郡各町教育委員会・宇多津町・綾川町
後援/香川県歯科医療専門学校

行事のお知らせ

介護のための **安心広場**

- と き 6月15日(水)
13:30~15:30
- ところ 国保総合保健施設 えがお
- 内容 『福祉用具新商品紹介』
- 講師 福祉用具事業所

介護の気になることや知りたいこと
気軽に聞いてみよう。



地域包括支援センター便り

介護や高齢者の生活に関するご相談は
地域包括支援センターへどうぞお気軽に
☎ 876-1002

どなたでも気軽にお立ち寄り下さい。

いっぴく広場

6月の
予定は

- 6月10日(金) 9:30~11:30
「いきいきセンター」
- 6月17日(金) 9:30~11:30
「えがお」



【認知症相談】の
お知らせ

日時 6月8日(水) 午後2時~4時 (予約制)
場所 溝渕クリニック心療内科

相談ご希望の方は事前に地域包括支援センターまでご連絡ください。

熱中症に気をつけて、元気に夏を乗り越えましょう

H27 熱中症による救急搬送人員数の推移

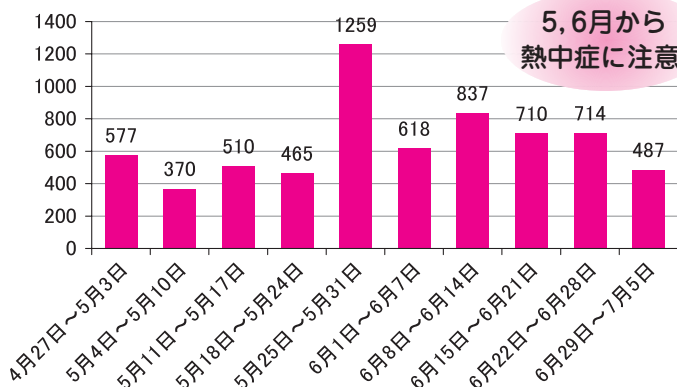

5,6月から
熱中症に注意!

出典：消防庁ホームページ



高齢者の特徴

のどの渇きを感じにくい

汗をかきにくい

暑さを感じにくい

体温を下げるための体の反応が弱くなっており自覚がないのに熱中症になる危険がある

室温をこまめにチェックし、エアコンや扇風機等を活用!
のどが渇かなくても水分補給!

あなたの老後の暮らし方は?

ボランティア活動で健康長寿

住み慣れた町でいきいきと自分らしく暮らしていくためには、健康づくりや介護予防への取り組みが大切です。この講座は、7月から2月にかけて毎月一回開催され、ご自身の介護予防や地域での支えあいについて学ぶことができます。

講座では施設見学も行ないます

生きがい
づくり

(綾川町介護予防サポーター養成)
平成28年度 まなびあい講座

昨年度の参加者の感想や意見より

どんな町に
なればいいのか

介護している家族も元気で過ごしたい

高齢者の
閉じこもりを
防ぎたい!
そのためには何か
工夫が必要だなあ

認知症に
なっても
安心して
暮らせる
ように...

受講者募集中

第1回の開講式(会場:えがお)
7月13日13:30~15:30
(他の日程は前月号を参照)

参加申し込み (6月24日×切)
地域包括支援センター
☎876-1002 参加無料

ほっと歓事業の見守り協力員 募集中!
出前講座も好評の「認知症サポーター養成講座」 受付中!

問い合わせ先▶ 地域包括支援センター ☎876-1002

あなたが支える赤十字の活動

— 5月は、赤十字社員増強運動月間です。 —

「赤十字社員」にご加入下さい。

5月1日から1ヶ月間、全国一斉に赤十字社員増強運動が展開されます。

世界の各地では、ネパール地震などの大規模災害や武力紛争があとをたたず、多くの被災者や犠牲者が飢えや病気に苦しんでいます。

また、昨年は国内においても関東・東北豪雨などの大雨台風災害などが相次ぎ、多くの人的・物的被害が発生しています。

日本赤十字社は、人間のいのちと、健康、尊厳を守るため、迅速且つ継続した救援活動を積極的に行ってまいりました。今後もこれらの人道支援に対する内外からの期待と要請はますます増大するものと思われまます。

そのほか、救急法・幼児安全法などの各種講習会の開催や赤十字奉仕団・青少年赤十字活動の拡充等さまざまな事業を実施しております。

これらの赤十字の活動は、皆様方が日本赤十字社の社員に加入して納めていただく赤十字の活動資金である「社費」と「寄附金」によって支えられています。

一人でも多くの方々が赤十字社員へご加入下さることにより、赤十字の活動が一層発展し、活発になります。

どうか、日本赤十字社の活動に一層のご理解を賜り、この機会にぜひ赤十字社員にご加入下さいませようお願い申し上げます。

赤十字奉仕団員等が社員加入のお願いにお伺いした節は、よろしくお願いたします。



人間を救うのは、人間だ。 Our World. Your move. (赤十字運動標語)

健康コラム Vol.122

夏の血栓症に注意。水分補給で脳と心臓を守ろう。

脳卒中や心筋梗塞は冬に多いことは広く知られていますが、実は体内の水分が不足しやすい夏場にも発症することが多いことをご存知でしょうか。脳卒中のうち、高血圧が最大の原因である脳出血は血圧の上がりやすい冬に多く発症していますが、脳梗塞に限れば発症は夏が最多となっています。心筋梗塞や脳梗塞などの血栓症が夏に発症する理由の一つに、夏は大量の汗をかいたため体が脱水状態になりやすいことがあげられます。脱水が起ると血液がドロドロの状態になり、血のかたまりである血栓ができやすくなります。特に高齢の方は若年者と比較してもともと生理的に体内の水分量が少なく、脱水症に陥りやすいことが知られています。これに加え高齢の方ほど「トイレに行くのがおっくうだからあまり水をとりたくない」「水を取りに行くのが面倒」と水分補給を怠る傾向があり注意が必要です。脱水症状を防ぐための水分補給ですが、水分は摂取しても体中に浸透するには時間がかかるため、のどの渇きを感じてから飲むよりも一定の時間ごとに少しずつ補給するほうがよいとされ給を行うことも大切です。普段

でも眠っている間に約コップ1杯程度(200cc)の汗をかきといわれていて、暑い夏にはそれ以上の汗をかいてしまっています。睡眠中にトイレに立つことが多くなるため、それを嫌って夜間には水分をとらない高齢の方が少なくありませんが、枕元に水分を用意しておきトイレに起床した際には是非水分補給して下さい。水分補給には普段は水や麦茶などが好ましいですが、多量の汗をかいた際にはスポーツドリンクや薬局などで販売されている経口補水液などが塩分摂取もでき有効です。夏、意識的な水分摂取で脱水を防ぐことは、熱中症だけでなく脳梗塞の予防にもなりますが、そもそも心筋梗塞や脳梗塞の発症は加齢や生活習慣と深くかかわっています。脳梗塞や心筋梗塞の大きな原因となる高血圧、糖尿病、脂質異常症の予防・改善のために、食事では塩分や脂質、エネルギーをとり過ぎない、運動を日常生活に取り入れる、禁煙するなど、生活習慣の改善を心がけましょう。

陶病院 内科
須藤 雄也

このコーナーに関するお尋ねは
TEL 876-1185
FAX 876-3795
どうぞ

まずは、3kg体重を減らそう！ リ・パワー教室 参加者募集

簡単な運動を継続することで、柔軟性・筋力・持久力の向上を目指します。

参加要件 ①74歳以下 ②健診等で「太りすぎ」「血糖値が高い」「脂質の値が高い」などがあり、生活習慣の改善を指摘された方

期間 平成28年6月17日～9月30日
午後1時～3時

場所 いきいきセンター
いきいきジム

費用 血液検査2回分の費用負担のみ。



問い合わせ先▼

綾上診療所 878-2002

(月～金 8:30～17:00) 担当 中村

今年もやります いきいきセンター冬のイベント

毎年恒例になりました冬のイベント、今年も12月11日(日)の開催が決定しました。

でも、決まったのは日にちだけ。どんな楽しいものにしていくか、内容はこれから考えていきますよ。

そこで、いっしょに考えてくれる人を大募集します。個人・団体問いません。

どうしようかなー、と迷っている人もとりあえず「第1回話し合い」に参加してみましょう！

日時 平成28年6月8日(水) 午後7時から

場所 いきいきセンター



問い合わせ先▼

冬のイベント実行委員会 事務局 878-2002

(月～金 8:30～17:00) 担当 真部

第3回 野菜だいすきフォトコンテスト 作品募集

「野菜のある生活」を送っていますか？

すべての人に「野菜のある生活を送って欲しい！」
「野菜をたくさん食べて欲しい！」そんな願いを発信するために「やさいだいすきフォトコンテスト」を開催します。

野菜と人物が一緒に写っている作品を募集します。

「育てる・収穫する・買う・売る・料理する・食べる」など、人と野菜が身近に感じられる瞬間をお待ちしています。

「もっと野菜を食べよう運動」のポスターやチラシをつくりま

す。入賞作品・応募作品で啓発用ポスターやチラシを作り「もっと野菜を食べよう運動」をすすめていきます。

前回の
受賞作品
金賞



季節とともに「旬の野菜」も変わっていきます。応募期間は1年間あります。四季折々の野菜と一緒に写った写真をお待ちしています。



応募要項

テーマ	「野菜のある生活」必ず野菜と人物と一緒に写っていること 人と野菜の関わり「栽培・収穫・購入・販売・調理・摂取など」が身近に感じられる写真 ※日本食品標準成分表に収載されている「果実類」は対象外とします
応募資格	香川県に在住の方（プロ・アマは問いません）
応募作品	L版でのメーカープリント（プリンタ印刷は不可）又はデジタルデータ
応募方法	①氏名②年齢③性別④住所⑤電話番号⑥作品タイトル⑦作品の簡単な解説を明記のうえ、作品と一緒に郵送または持ち込みで提出して下さい。デジタルデータはメールにて提出して下さい。プリント作品の裏面には氏名と作品タイトルを記入して下さい <郵送先> 〒761-2103 綾川町陶1720-1 国保総合保健施設えがお「やさいだいすきフォトコンテスト係」 <メール> egao@town.ayagawa.lg.jp <持ち込み> えがお・いきいきセンター 役場健康福祉課
応募期間	平成28年6月1日(水)～平成29年5月31日(水)
賞	金賞・銀賞・銅賞…綾川町産おいしい食材豪華セット みんな野菜大好き賞（参加賞）…応募者全員
入賞発表	平成29年7月下旬ごろ、入賞者へ通知します

<注意事項> ・1人何点でも応募可 ・応募作品の撮影時期は問わないが未発表作品に限る ・画像処理（合成・変形など）を施した写真は不可 ・撮影機種は制限しない（スマートフォンや携帯電話も可） ・応募作品の著作権は撮影者に帰属する ・綾川町は入賞作品（金賞、銀賞、銅賞）を本事業の主旨に沿った啓発活動（作品展・野菜を食べよう啓発用ポスターちらしの作成・健康カレンダーに掲載等）に使用する権利を有する ・入賞者は作品のフィルムまたはデジタルデータを綾川町へ提出すること ・入賞作品は本コンテストの広報活動として町広報誌やホームページなどで使用することがあり、使用にあたっては応募者の氏名表示を行う ・参加賞の作品も作品展や野菜を食べよう啓発用ポスターちらしの作成に使用することを承諾できる人に限る（応募者の氏名表示は行わない） ・被写体の肖像権侵害などの責任は負わない ・応募規定に違反した場合には入賞取り消しになる場合がある ・応募に際し知り得た個人情報には本コンテストの目的以外には使用しない ・応募作品は返却しない

問い合わせ先▶ えがお ☎876-2525 / いきいきセンター ☎878-2212

綾川スピリッツジュニアバドミントンクラブ 四国大会3位入賞!!

3/12

第2回四国小学生バドミントン新人大会において5年男子シングルスで楠原大智が3位入賞しました。

4/16

4/23

第30回ヨネックスカップシングルス大会においては準優勝が2人、ダブルス大会では優勝が1組という素晴らしい成績を収めました。主な成績は、以下のとおりです。

シングルス準優勝	6年男子	楠原大智
	4年男子	岩鍋友大
ダブルス優勝	6年男子	楠原大智・岡田大和



選手たちはがんばっています。応援をよろしくお願いします。

新入部員募集中!!

連絡先：綾川スピリッツJBC ayagawas@gmail.comまで

綾南ジュニアサッカークラブ 中西讃大会優勝!!

3/26

3/27

第30回讀賣旗争奪中西讃地区ジュニアサッカー大会5年生の部大会が行われました。綾南ジュニアサッカークラブ5年団が優勝という素晴らしい成績を収めました。

3/26 予選リーグ
 綾南JSC 2-0 飯山 (C)
 綾南JSC 1-1 坂出 (A)
 綾南JSC 2-1 宇多津
 ※2勝1分けて1位トーナメント進出

3/27 決勝トーナメント
 1回戦 綾南JSC 3-0 エスポ
 準決勝 綾南JSC 0-0 丸亀城南
 (PK3-1)

決勝 綾南JSC 5-0 たどつ (J)



綾南ジュニアサッカークラブではメンバーを募集しています。サッカーに興味がある方はご連絡下さい。また練習の見学も随時行っております。

連絡先 綾南ジュニアサッカークラブ 代表 小谷 延広 ☎877-1711

青年等就農計画の認定・農業委員の交代

3/30

この度、2名の方の青年等就農計画が認定され、役場応接室で認定書の交付が行われました。大西さんは、イチゴと水稲で営農していく計画です。今後は、農業技術の向上、施設整備等により、所得の向上を目指します。

中添さんは、キャベツ・水稲・アスパラガス・ほうれん草で営農していく計画です。今後は農業技術の向上、規模拡大、また複合経営により、所得の向上を目指します。

今後ますます農業技術の向上が期待されます。

3/18

議会推薦の農業委員が代わりました。

岡田 芳正 川崎 泰史



青年等就農者 大西 哲也さん (左)
 青年等就農者 中添 浩司さん (右)

綾川町体育協会部活動の紹介（一般）

部 名	活 動 日	活 動 場 所	部 長 等	連 絡 先	備 考
バレーボール	毎週 火・木 20:00~22:00	滝宮小学校体育館	鈴木 博文	090-1329-4944	
	毎週 火・金・土 20:00~22:00	綾南中学校体育館			
	毎週 水・土 20:00~22:00	羽床小学校体育館			
	毎週 木・土 20:00~22:00	陶小学校体育館			
	毎週 木曜 20:00~22:00	B & G綾上海洋センター			
	毎週 木曜 20:00~22:00	昭和小学校体育館			
バドミントン	毎週 水曜 19:30~21:30	総合運動公園体育館	松原 敏和	090-2890-2452	
	毎週 金曜 20:00~22:00	B & G綾上海洋センター			
	毎週 土曜 20:00~22:00	昭和小学校体育館			
	毎週 日曜 20:00~22:00	滝宮小学校体育館			
卓 球	毎週 水曜 19:30~21:30	総合運動公園体育館	山口 守	878-3178	
	毎週 金曜 20:00~22:00	B & G綾上海洋センター			
	毎週 土曜 20:00~22:00	昭和小学校体育館			
ラージボール卓球	毎週 月曜 19:30~21:30	昭和小学校体育館	細谷 伸一	080-3928-6021	月曜日の練習（昭和小） 担当：真嶋輝清 連絡先：877-1911 日曜日の練習（羽床小） 担当：中川昭二 連絡先：876-2341
	毎週 火・木 8:30~11:00	総合運動公園体育館			
	毎週 日曜 19:30~22:00	羽床小学校体育館			
剣 道	毎週 水・日 20:00~22:00	綾上中学校武道場	池内 大介	090-7578-8285	
ゲートボール	活動場所が多いため、部長にお問い合わせください		十川 信之	878-1211	
レスリング	毎週 火・金 20:00~21:00	B & G綾上海洋センター武道場	山本 達夫	877-1780	
少林寺拳法	毎週 月・水・金 21:00~22:30	綾南道院修練道場	加藤 義秋	877-0825	
綱 引	毎週 月・金 20:30~22:00	昭和小学校体育館	橋本 文弥	876-3562	
ソフトバレーボール	毎週 月・火・金 20:00~22:00	滝宮小学校体育館	福家 孝司	090-1323-8098	
	毎週 日曜 20:00~22:00	陶小学校体育館			
	毎週 土・日 15:00~18:00				
	毎週 水・土 20:00~22:00	旧羽床上小学校体育館			
	毎週 月・木 20:00~22:00	旧西分小学校体育館			
	毎週 月曜 20:00~22:00	綾上農村環境改善センター			
	毎週 火曜 20:00~22:00	綾上中学校体育館			
	毎週 水・金 20:00~22:00	綾上中学校体育館			
	毎週 木・金・日 20:00~22:00	綾南中学校体育館			
	毎週 火・金 20:00~22:00	羽床小学校体育館			
	毎週 火・水・木・日 20:00~22:00	昭和小学校体育館			
	毎週 日曜 15:00~17:00	昭和小学校体育館			
	毎週 土曜 18:00~22:00	綾上小学校体育館			
毎週 金・土 19:00~21:00	旧粉所小学校体育館				
ホ ッ ケ ー	毎週 日曜 9:00~12:00	総合運動公園多目的グラウンド	村山 祐介	090-7787-6762	
野 球	毎週 木曜 19:00~22:00	ふれあい運動公園野球場	吉田 昭博	090-8280-7171	
ソフトボール	毎週 金曜 20:00~22:00	ふれあい運動公園野球場	諏訪 邦彦	080-3165-6452	
空 手 道	毎週 月・火・木 18:00~22:00	旧羽床上小学校	北林 秀章	090-3181-4477	
	毎週 水・金 18:00~22:00	綾南農村環境改善センター			
グラウンドゴルフ	毎週 土・日 8:00~9:30	羽床小学校運動場	小原 清志	878-2695	
	毎週 火・木・土 8:00~9:30	旧粉所小学校運動場			
	毎週 木・日 9:00~10:30	昭和牛市場広場・空港公園			
野 外 活 動	年1回（秋）程度行事を実施	（予定）秋：町外	塩田 久雄	878-2012	
テ ニ ス	毎週 木曜 19:00~21:00	総合運動公園テニスコート	楠 幹生	090-7620-2694	http://www.c-sqr.net/c/cs43011/
	毎週 土曜 13:00~15:00				
カ ロ ー リ ン グ	毎週 月曜 8:30~12:00	綾南農村環境改善センター	山亀英信	878-2463	
	毎週 月曜 9:00~12:00	旧羽床上小学校体育館			
	第2・4金曜 8:30~12:00	綾上農村環境改善センター			
	毎週 土曜 13:00~15:00	昭和小学校体育館			
	毎週 日曜 9:00~12:00	羽床小学校体育館			
	毎週 日曜 13:00~15:30	旧粉所小学校体育館			

※ なお、都合により、活動日（練習日）が変更になる場合があります。

問い合わせ先▶ 綾川町ふれあい運動公園 電話878-3003

平成28年度 綾川町体育協会大会予定

平成28年6月以降

月	日	曜	行 事 名	運 営	会 場
6	4週	土	健康空手道教室	空手道部	旧羽床上小学校
	3	金	部長杯カローリング大会	カローリング部	綾上農村環境改善センター
	11	土	綾川町綱引大会	綱引部	総合運動公園体育館
	12	日	綾川町ふれあいバレーボール大会	バレーボール部	総合運動公園体育館
	26	日	ソフトバレーボール交流大会	ソフトバレーボール部	総合運動公園体育館
7	4週	木	野球教室	野球部	ふれあい運動公園野球場
	8	金	第11回町長杯ゲートボール大会	ゲートボール部	総合運動公園多目的グラウンド
8	5	金	町長杯カローリング大会	カローリング部	綾上農村環境改善センター
9	4週	木	テニス教室（一般対象）	テニス部	総合運動公園テニスコート
	4週	土	テニス教室（一般対象）	テニス部	総合運動公園テニスコート
	4	日	ソフトバレーボール交流大会	ソフトバレーボール部	総合運動公園体育館
	10	土	第11回議長杯ゲートボール大会	ゲートボール部	総合運動公園多目的グラウンド
	15	木	第7回町長杯グラウンドゴルフ大会	グラウンドゴルフ部	総合運動公園陸上競技場
10	7	金	議長杯カローリング大会	カローリング部	綾上農村環境改善センター
	16	日	綾川町体育協会剣道昇級審査会	剣道部	陶小学校体育館
	19	水	第11回体協会長杯ゲートボール大会	ゲートボール大会	総合運動公園多目的グラウンド
	23	日	綾川町民バレーボール大会	バレーボール部	総合運動公園体育館
	下旬		綾川町体育協会秋季ハイキング	野外活動部	町外
11	3	木	第11回綾川町民テニス大会	テニス部	総合運動公園テニスコート
	3	木	第22回綾川町民ラージボール卓球大会	ラージボール卓球部	総合運動公園体育館
	6	日	秋季ふれあいソフトバレーボール大会	ソフトバレーボール部	総合運動公園体育館
	6	日	綾川町体育協会剣道部指導者講習・交流会	剣道部	陶小学校体育館
	6	日	綾川町民秋季ソフトボール大会	ソフトボール部	ふれあい運動公園多目的広場
	8	火	綾歌支部長杯ゲートボール大会	ゲートボール大会	総合運動公園多目的グラウンド
	13	日	綾川町ふれあいバドミントン大会	バドミントン部	総合運動公園体育館
	20	日	綾川町民卓球大会	卓球部	総合運動公園体育館
	27	日	ソフトバレーボール交流大会	ソフトバレーボール部	総合運動公園体育館/ふれあい運動公園体育館
12	2	金	体協会長杯カローリング大会	カローリング部	綾上農村環境改善センター
	11	日	綾川町民実年バレーボール大会	バレーボール部	総合運動公園体育館
	11	日	第11回綾川体協ホッケー交流大会	ホッケー部	総合運動公園多目的グラウンド
1	2	月	綾川体協空手道部 初稽古	空手道部	滝宮天満宮
	8	日	綾川町グループ対抗テニス大会	テニス部	総合運動公園テニスコート
	15	日	綾川町民新春卓球大会	卓球部	総合運動公園体育館
	22	日	少林寺拳法部鏡開き式 演武会	少林寺拳法部	昭和公民館
2	5	日	綾川町冬季バドミントン大会	バドミントン部	総合運動公園体育館
	12	日	ソフトバレーボール交流大会	ソフトバレーボール部	総合運動公園体育館
3	5	日	第3回綾川マスターズレスリング大会	レスリング部	ふれあい運動公園体育館
	12	日	綾川町民バレーボール選手権大会	バレーボール部	総合運動公園体育館
	15	水	第10回GB同好会会長杯ゲートボール大会	ゲートボール部	総合運動公園多目的グラウンド
	19	日	綾川町民卓球大会	卓球部	総合運動公園体育館
	19	日	ソフトバレーボール交流大会	ソフトバレーボール部	ふれあい運動公園体育館
	19	日	レスリング教室	レスリング部	ふれあい運動公園武道場
	19	日	綾川町ミックスダブルステニス大会	テニス部	総合運動公園テニスコート

※都合により、大会日程、会場が変更する場合があります。

問い合わせ先▶ 綾川町ふれあい運動公園 電話878-3003

綾川町民ふれあいソフトバレーボール大会結果

開催日 平成28年4月24日（日）
場所 綾川町総合運動公園体育館アリーナ
参加チーム 34チーム

- | | |
|--|--|
| <p>【男女混合の部】</p> <ul style="list-style-type: none"> ・220歳の部
優勝 滝宮体協X
準優勝 滝宮体協B
3位 昭和体協 ・160歳の部
優勝 koko21 B
準優勝 羽床体協 ・フリーの部
優勝 Smile B
準優勝 羽床体協 | <p>【男女別の部】</p> <ul style="list-style-type: none"> ・レディースの部
優勝 koko21 B
準優勝 Smile
3位 ASC笑笑 ・メンズの部
優勝 クローバー
準優勝 羽床体協 |
|--|--|



日本経済の未来は、あなたの調査票から。

経済センサス 活動調査

全国すべての事業所・企業のみなさまが対象です

全国すべての事業所・企業が対象です。

総務省・経済産業省・都道府県・市区町村からのお知らせです。

総務省と経済産業省は、平成28年6月1日現在で、「平成28年経済センサスー活動調査」を実施します。全国すべての事業所及び企業が対象になります。皆様の調査へのご理解・ご回答をよろしくお願いいたします。

合併10周年記念 カローリング大会結果

とき 平成28年4月1日（金）
ところ 綾川町綾上農村環境改善センター
参加チーム 56組
結果 優勝 滝宮 川東南Bチーム
 準優勝 山田 松本チーム
 3位 昭和 九十九Aチーム



浦山交差点の交通規制が変更となります

信号機による交通規制から高輝度・カラー化を施した一時停止標示の規制へ変更いたします。

「町道を進行する車両は、一時停止をして下さい。」

運用変更時期は、5月30日(月)を予定しております。なお、当該交差点には周知案内板等を設置しています。

浦山交差点を通行する方は、変更前後での注意をお願いします。今後とも円滑な交通規制及び交通事故防止対策を図ってまいりますのでご理解とご協力をよろしくお願いいたします。

問い合わせ先▼

香川県警察本部交通部交通規制課 ☎833-0110 (内線5214)

6月は外国人の不法滞在・不法就労防止月間です。ご協力をお願いします。

不法就労を防ぐために！
 外国人を雇用する経営者、担当者の方は、雇用前に外国人の
 ○パスポート、在留カード
 ○在留資格・期間
 ○紹介者
 を必ず確認してください。

問い合わせ先

高松西警察署 ☎ 876-0110

スポーツ教室のお知らせ

※ **綾川町体育協会空手道部（健康空手道教室） 無料**

- 内容** 伝統武道（剛柔流空手道）の呼吸法と基本・型を使った健康のための武道教室です
- 場所** 旧羽床上小学校北館2階（空手道場）
- 対象** 高校生以上 年齢に応じた練習ができますのでお年寄りの方でも大丈夫です
- 開催日** 5月28日～6月25日 毎週土曜日（5回）13時30分～15時30分

※ **綾川町スポーツ少年団日新館綾川（空手道）少年少女空手道教室 無料**

- 内容** 伝統武道と競技スポーツを合わせた少年少女のためのスポーツ教室です
- 場所** 旧羽床上小学校北館2階（空手道場）
- 対象** 幼稚園（年中）～中学生
- 開催日** 5月28日～6月25日 毎週土曜日（5回）10時～12時30分
- 講師** （公財）全日本空手道連盟 六段教士 北林秀章（日体協公認上級スポーツコーチ）

問い合わせ・参加希望先（北林秀章）▼

携帯 090-3181-4477 メール nissinkan@ayagawa.sakura.ne.jp

ホームページ <http://ayagawa.sakura.ne.jp/>

第37回 青少年国際交流キャンプ参加者募集

富士山麓の自然豊かなキャンプ場で、全国から集まる青少年（日本人・外国人）が、キャンプ生活や富士登山などの野外活動を共にしながら友情を深め、様々な体験を通して、「仲間づくり」「チャレンジ」の大切さや友だちと協力し助け合う楽しさを学ぶことを目的とします。

- 期間** 8月1日(月)～8月5日(金) 4泊5日
- 場所** 静岡県立朝霧野外活動センター
- 定員** 日本人80名 外国人20名
- 対象** 小学3年生～中学3年生
- 内容** 富士登山、テント生活体験、野外炊飯体験、キャンプファイヤー、ワイドゲームなど
- 締切** 7月8日(金)

問い合わせ先▶

公益財団法人 国際青少年研修協会

☎03-6417-9721 メール info@kskk.or.jp

〒141-0031 東京都品川区西五反田7-15-4 第三花田ビル4階

ホームページ <http://www.kskk.or.jp>

参加費など詳細につきましては、お問い合わせ下さい。

放送大学10月生募集のお知らせ

放送大学では、平成28年度第2学期（10月入学）の学生を募集しています。放送大学はテレビ、ラジオ、インターネットを利用して授業を行う通信制の大学です。心理学・福祉・経済・歴史・文学・自然科学など、幅広い分野を学べます。

出願期間について第1回は8月31日まで、第2回は9月20日まで。

資料を無料で差し上げています。お気軽に放送大学香川学習センター（☎837-9877）までご請求下さい。放送大学ホームページでも受け付けております。

くらしのワンポイントアドバイス

スマートフォンの料金滞納に注意して

「クレジットカードを作ろうとしたら作れなかった。過去にスマホの料金を滞納したことが理由のようだ。」という相談。

携帯端末を分割払いで購入した場合、毎月の請求には通信料だけでなく端末の分割支払金も含まれています。このため携帯電話会社への支払いが滞ると、指定信用情報機関に滞納情報が登録され、将来、クレジットカードを作ることや、ローンなどの新たな借入れができなくなる恐れがあります。

スマートフォンの料金だからと安易な気持ちで滞納すると、不利益が大きいことを覚えておきましょう。

消費生活に関する相談は 香川県消費生活センター 833-0999

多重債務・ヤミ金融専用相談は 834-0008 又は県民センターへ

四国学院大学関係

キャリア拡充演劇ワークショップ

- 日時** 6月18日(土)・19日(日)
場所 四国学院大学ダンススタジオ
内容 資格取得を希望する本学学生に対して、プロのファシリテーターを迎え、演劇ワークショップを実施します。どなたでも見学、参加自由です。
問い合わせ先 総合教育研究センター事務課
 ☎0877-62-2455
備考 見学・参加を希望される方は、事前に総合教育研究センター事務課までご連絡ください。

オープンキャンパス

- 日時** 6月25日(土) 11時～15時30分
場所 四国学院大学
内容 大学紹介、モデル授業、個別相談会、ワークショップ、キャンパスツアーなど。(マイノリティ・ウィークイベントも同時開催)
問い合わせ先 四国学院大学入試課
 ☎0120-459-433
 E-mail: info@sg-u.ac.jp
備考 無料送迎バスあり(要予約)

2016年度教員免許状更新講習

- 募集期間** 5月16日(月)～6月30日(木)
場所 四国学院大学
内容 教員免許状更新講習を実施します。2016年度受講対象者の方はぜひ本学での受講をご検討ください。
実施期間 7月30日(土)～8月7日(日)
問い合わせ先 総合教育研究センター事務課
 ☎0877-62-2455
備考 詳細についてはHPをご参照ください。

マイノリティ・ウィーク

- 日時** 6月20日(月)～6月25日(土)
場所 四国学院大学
内容 「マイノリティ文化」をテーマに、アイヌ文化との交流イベントを開催します。
問い合わせ先 四国学院大学CHCセンター
 ☎0877-62-2111 (内線423)
備考 イベントの詳細は大学HPをご参照ください。

香川県立聾学校 第1回学校開放日

視覚的に理解しやすいよう配慮した、幼稚部から高等部までの授業を自由に見学できます。テレビ取材を受け全国から注目されている日本語文法指導やICTを活用した学習の様子をぜひご覧ください。

- 日時** 6月18日(土)
 8時40分～12時30分
申し込み 不要 当日玄関にて受付

問い合わせ先▼
 香川県立聾学校 ☎ 865-4492 教頭 廣瀬

事業主の皆さんに香川労働局からのお知らせです

平成28年度労働保険年度更新について
 労働保険(労災保険及び雇用保険)の年度更新は、6月1日から7月11日までの間となっておりますので、事業主の方は、お早めに手続をお願いします。
 電子申請もご利用になれます。

問い合わせ先▼
 香川労働局総務部労働保険徴収室
 ☎ 811-8917
 または、最寄りの労働基準監督署までお願いします。

「障害者の地域生活」発表会

- とき** 6月19日(日) 13時30分～17時
 (13時から受付開始)
ところ まんのう町
 まんのう農村環境改善センター
ゲストスピーカー
 ・安田雄太郎 氏
 訪問介護事業所「あんゆう」代表取締役
 ・相原真樹 氏 西村幸 氏による障害者が地域で当たり前にくらすことなどについての講演
参加費 500円
主催 他人とふれあう地域生活を考える会
 連絡先 ☎0879-43-1367

全国一斉労働相談ホットライン

- 日時** 6月10日(金) 10時～16時
相談方法 電話による相談
 フリーダイヤル0120-610-168
 (通話料無料 相談日のみ開設)
実施目的 労働者を取り巻く様々な労働紛争に対応するためには、現場の労働者からの悩みに耳を傾け、問題の実態を把握する必要がある、労働事件の適正・迅速な解決を図ることを目的として、弁護士が無償で相談を受け、対処方法や正しい法律知識を提供し、適切なアドバイスを行います。
主催 香川県弁護士会 ☎ 822-3693
 日本弁護士連合会

満濃池森林公園 苔と植物で創作アート教室

日時 6月26日(日) 9時～12時
参加料 700円
定員 30名(受け付け順 定員になり次第締め切り)
申込期間 6月6日から6月10日
申し込み先 公園管理事務所
 ☎0877-57-6520
開催場所 香川県満濃池森林公園 森林の館

満濃池森林公園 アジサイとツツジの剪定と挿し木教室

日時 6月19日(日) 9時～12時
参加料 700円
定員 30名(受け付け順 定員になり次第締め切り)
申込期間 6月6日から6月10日
申し込み先 公園管理事務所
 ☎0877-57-6520
開催場所 香川県満濃池森林公園 森林の館

土器川の刈り草 無料提供 ～堆肥・飼料・敷わらにいかがでしょうか!～

土器川の維持管理で発生する刈り草をロール状にし無料で提供します。

提供対象 一般農家、畜産農家 等
提供時期 6月より受付開始、準備でき次第配布
提供箇所 土器川沿川全域
提供形態 ロール及び梱包 予定サイズ(φ50cm、L=80cm、重さ約25kg)
提供条件 1. 現地に取りに来ること。
 2. 全量を適正に利用できること。
提供数量 全体で約4,000個(状況に応じ数量は増減します)
その他 刈り取り時期の詳細、及び刈り取り箇所の詳細は土器川出張所で確認して下さい。なお、刈り草はそのままでは一般廃棄物に属します。従って、適正に利用されない場合は、廃棄物の処理及び清掃に関する法律により、五年以下の懲役若しくは一千万円以下の罰金などの処罰が科せられる場合があります。

問い合わせ・申し込み先
 香川河川国道事務所 土器川出張所
 ☎ 0877-22-8318

ガーデンセミナー

- ① アジサイの管理
- ② 多肉植物の寄せ植え

日時 6月26日(日)
 ①9時30分～11時45分
 ②13時30分～15時45分
場所 坂出市 番の州公園 管理事務所
 (旧番の州プール西隣)
参加費 ①500円 ②2,000円
講師 ①NPOかみは 小原 義猛 樹木医
 ②NPOかみは 水野 勤 氏
内容 ①開花後のアジサイの剪定方法や、管理の仕方について実習しながら学べます。
 ②多肉植物の寄せ植えを作り、作品をお持ち帰り頂けます。
 各回終了後に園芸やガーデニングに関する相談会も行います。

定員 ①先着25名 ②先着15名
申し込み 郵便又はF a x、Eメールで。(電話申込みは不可)
 住所・氏名・年令・性別・電話番号・質問事項を明記の上、下記宛へ。
 ※申込受付は6月5日(日)からです。

問い合わせ先
 〒762-0063 坂出市番の州公園5番地
 坂出緩衝緑地 管理事務所
 ☎0877-45-6820 F A X0877-43-5213
 E-mail:kansyouryokuti@rhythm.ocn.ne.jp

電波に関する相談

電波適正利用推進員は、総務省四国総合通信局長から電波利用環境に関する活動について委嘱されているボランティアです。混信・受信障害など電波の利用に関してお困りの方はご相談ください。

相談・連絡先 電波適正利用推進員協議会ご相談窓口 <http://www.cleandenpa.net/>



公民館 の窓 No.42

羽
床
公
民
館



羽床地区里山の景観を守る会

羽床地区は竹の侵入などにより、身近な里山であるクヌギなどの広葉樹林が荒廃してきました。このため、讃岐七富士の一つである堤山については、地区の名所を保全するため平成21年から継続して、地域の住民等参加を得ながらボランティアによる竹の伐採や下草刈りを行うとともに、平成24年から3年間で、羽床小学校の卒業記念の山桜植栽などの景観保全活動を実施してきました。

また、同地区に史跡である羽床城址があり、竹の侵入などにより、里山の景観が損なわれてきました。このようなことから、羽床地区では地区住民が中心となって、侵入竹対策に取組み、地区住民の共有財産としての名所、史跡を保全するとともに、地区住

民の憩いの場や来訪者の増加を目指すなどの活動を行っております。28年度は3年目に突入します。今年は5月、11月、2月と3回予定していますので多数の参加をお願いいたします。



7月
予告

今年もやります！ 調べる学習教室

日時：調べる編：7月9日(土)・10日(日)
まとめる編：7月23日(土)・24日(日)

会場：生涯学習センター研修室

対象：小学生

※申込み受付は6月上旬開始の予定です。詳細は図書館にお問合せください。

第1回 図書館で学ぶ健康講座

テーマ「夏バテ対策 ～暑い夏を元気に過ごそう～」

講師：綾上診療所所長 十枝 めぐみ氏

日時：7月31日(日)

午前10時から午前11時

会場：生涯学習センター 研修室

対象：一般

電子図書館今月のおすすめ本 第20回

『正岡子規』 夏目 漱石 著

友人・正岡子規の優れた詩句の才や、人をひきつける気質を認め尊敬しつつ、一方で彼の食い意地やおかしな言動への少しのからかいも含む親しみをこめて、亡き友について語る。文豪と気構えず読める、古き良き時代の稀有な親交を偲べる随筆。男性同士の微妙な友情関係に心ひかれる方にもぜひおすすめです。

今月のおすすめ本

ダンボール織り機でおしゃれなもの はる・なつ・あき・ふゆいつでも作れる、使える！

出版者：日本ヴォーグ社 蔭山 はるみ著 594.9/カ

身近なダンボールで織り機を作って、手軽に織物が始められます。

コースターなどの小物や、身に着けられるマフラーなど、色々な物の作り方が紹介されています。

(所蔵：生涯学習センター)



図書館だより



2016年6月号



6月の 行事

〈おはなし会〉

※おはなし会カードをお持ちください。
お持ちでない方は、当日お渡しします。

トマトさんのおはなし会

日 時： **4日(土)** 午前11時～
場 所：生涯学習センター 絵本コーナー

英語のおはなし会

日 時： **5日(日)** 午前10時30分～
場 所：綾上図書館 絵本コーナー
対 象：0歳から

図書と電子図書のおはなし会

日 時： **25日(土)** 午前11時から
場 所：生涯学習センター 絵本コーナー
対 象：どなたでも



〈その他の行事〉

綾川町合併10周年記念事業 岡田よしたか おはなし会&絵本ライブ

日 時： **6月5日(日)** 午後2時～
場 所：生涯学習センター 研修室
対 象：子どもと保護者／一般
受付開始日：5月3日(火) 先着50名程度
申込み先：生涯学習センター
※定員になり次第、受付終了とさせていただきます。
「うどんのうーやん」の著者、岡田よしたか氏が
生涯学習センターに来られます！ぜひご来場く
ださい。

〈期間行事〉

第3回調べる学習コンクール作品展

日 程： **6月13日(月)～6月19日(日)**
会 場：イオンモール綾川 1階フラワーコート

第3回コンクールの上位入賞作品を展示します。
ぜひご来場ください。



6月の図書館 休館日

日	月	火	水	木	金	土
			1	2	3	4
5	6	7	8	9	10	11
12	13	14	15	16	17	18
19	20	21	22	23	24	25
26	27	28	29	30		

生涯学習センター ☎ 876 - 6100
午前9時～午後6時

綾上図書館 ☎ 878 - 2251
午前9時～午後5時

人権擁護委員について

人権擁護委員制度を理解していただくために、人権擁護委員の西谷厚子さん（写真）の活動を紹介します。

町内では八人が活動

Q 人権擁護委員になった契機は

A 退職後、役場から声をかけられて引き受けて今年で四年半になります。



町内では八人の委員が活動しています。

Q なる前と今では何か変わりましたか

A 家では思いのままにしゃべりますが、委員になってから相談者の前では思い込みで話をしないように、また誤解を与えないように、相手を尊重して話をしています。

Q どんな活動をされていますか

A 毎年六月一日の人権擁護委員の日と十二月の人権週間には街頭啓発活動をします。「道の駅滝宮」や「JA陶かれあいセンター」でパンフレットや押し花のしおりなどを配布して人権擁護の啓発をしています。

思いやりの心を伝える

Q 子ども人権教室もされていますね

A 幼稚園へは「人権まもる君」（イラスト左）「人権あゆみちゃん」（右）のぬいぐるみを着て訪問します（イラスト）。小学



校では劇「いっちゃんごめんね」を上演しました。ランドセルの色を「女の子みたい」といっちゃんをいじめた男の子が翌日、「汚い筆箱」と別の友たちからいじめられます。「お兄ちゃんの大切なおさがりだ」と反論するのですが、自分もいっちゃんに同じようなことを言ったことを思い出して「ごめんね」と謝るストーリーです。相手の痛みを知ろうねという劇です。

誰にも言えず苦しんでいる方へ

Q 最後に、皆さんに伝えたいことは

A 「綾南農村環境改善センター」と「綾上いきいきセンター」で毎月交替して人権相談を行っています（無料）。前者は二人の委員が、後者は民生委員など七人が対応しています。

Q 困ったことがあってもどこへ行けばよいかわからない人が多いのでは

A そうですね。一人で悩んでいる方、家族や友だちにも言えない、誰も聞いてくれない、言えないから苦しんでいる、そんな方は誰でもまず私たちがのところへ相談に来てください。秘密は絶対に守りますし必要な場合は適切な機関も紹介します。

人権擁護委員とは

国民の基本的人権を守り、人権尊重の考え方を広げるボランティア。全国で約一万四千人。市町村長が推薦して法務大臣が委嘱する。

相談窓口

住民生活課 ☎076-11114

成人育 少年育 センター だより

人を受け入れるということ

「人を受け入れる力」の大切さを感じたことがありますか。「合わない症候群」の子どもたちは、世の中の仕組みや物事、出来事だけでなく、何よりも人間関係においても、何かにつけ「合わない」と人を切り捨ててしまふ悪いクセを持つことがあります。人に対する受容力が低い、やさしさという人としての資質の問題とも言えます。やさしさの語源は「痩せる」だそう、痩せるほどの思いをしなから、人間に接したり、尽くせる人間になれるかどうか、そこが社会において問われるところでしょう。

子どもとの人間関係でも当然好き嫌いはありますが、子どもは生来、どんな子とも仲良くなれる共感性を持っています。それが成長する過程で、共感性の乏しい自己中心的な性格を帯び、人に対する受容力が低下してきます。

友だちと遊ぶ機会が少ない、習い事、塾に忙しい、防犯意識の高まりから、昔のように学校帰りに道草をすることもなくなり、近所の子と遊び回ることもなくなり、「人慣れ経験」がどんどん減っています。人慣れができてない分、自分の小さな生活圏の外の人間に対し、警戒心、違和感を持つようになり、人を受け入れるキャパシティは小さくなるばかりです。人間は、決して一面だけをみてすべてを判断すべきでなく、もちろん子どもにもそう指導すべきでしょう。

人に対する基本姿勢として、どんな相手であれ、まず心の間口を広げて受け止める。それが「人を受け入れる力」の根本でしょう。しかし、受け入れても後から葛藤が生ずることもありますが、そこで採まれる体験こそ大事だと思います。傷つくようなことを言われても、心のしなやかさのない子は、心がぼんやりと折れるでしょうが、しなやかな受容力を持つ人は、言葉の向こう側にある本心に想像力を働かせる感性を持っていきます。「人間観の幅」を持つことが社会を生き抜くために必要になります。

子育てのゴールは様々でしょうが、子どもが一人で「メシを食える」人間になっていくこと、幸せを掴むため「ヤワな」大人にしないよう今から心掛けていきたいものです。

問い合わせ先

☎814-5205 FAX 814-5305



6月の健康カレンダー

問い合わせ先

えがお
☎(876)2525
いきいきセンター
☎(878)2212

子どもとおかあさん

6月の予定	日曜日	受付時間	場所	対象者	手続き・内容
2歳児健康相談	1 水	13:30~14:30	えがお	H26, 2月~3月生	対象の方にはあらかじめご案内が届きます。
歯と口の健康祭り	5 日	9:30~11:30	えがお	乳幼児からお年寄りまでどなたでも	詳しくは広報15ページをご覧ください。
とらいあんぐる (発達支援親子教室)	7 火 21 火	9:30~11:30	いきいきセンター	申込者	遊びを通して子供の発育・発達を支援します。
ほのぼのラッコ	10 金	9:30~11:30	えがお	乳児とその保護者 (自由参加)	自由遊び・計測・情報交換・相談など (奇数月はベビーマッサージ体験を実施)
パパママ教室(ステップ1)	10 金	19:00~21:00	えがお	妊婦とその家族	赤ちゃんのすばらしい命や赤ちゃんとの生活シミュレーションと題して、ビデオ視聴や助産師・保健師からお話します。
パパママ教室(ステップ2)	18 土	10:00~12:00			
ことばの相談	14 火 28 火	13:30~	いきいきセンター	予約者	お子さんのことばや発達のことばで心配のある方は、保健師までご相談ください。(いきいきセンター☎878-2212 えがお☎876-2525) 言語聴覚士が個別に相談に応じます。
親すみの日 (発達支援親の会)	17 金	10:00~11:30	いきいきセンター	予約者	親同士の座談会。カウンセラーや保健師が相談に応じます。ご希望の方は保健師までご連絡下さい。(いきいきセンター☎878-2212)
こども相談	20 月	13:30~	えがお	予約者	子どもの発達について悩みや不安がある場合、保健師までご連絡下さい。(えがお☎876-2525) 児童心理司が相談に応じます。
3歳児健診	21 火	13:30~14:30	えがお	H24, 10月~11月生	対象の方にはあらかじめご案内が届きます。
乳児健診	30 木	13:30~14:30	えがお	H27, 8月・H28, 2月生	対象の方にはあらかじめご案内が届きます。

おとな

6月の予定	日曜日	受付時間	場所	対象者	手続き・内容
ヘルスアップ教室	6	13:20~15:30	いきいきセンター	希望者	初心者向けのストレッチ・ピラティスなど週替わりで色々な運動が楽しめます。
	13				
	20				
	27				
いきいきセミナー	8 水	13:30~15:00	いきいきセンター	希望者	健康に関する情報満載のセミナーです。くわしくは広報12ページをご覧ください。
お口の健康相談	9 木	13:30~15:30	いきいきセンター	予約者	ご希望の方は保健師までご連絡下さい。(いきいきセンター☎878-2212) 歯に関する相談に歯科衛生士が応じます。詳しくは広報12ページをご覧ください。
わかがりたい 若返り体操 (初心者向け)	14 火	13:30~15:00	えがお	希望者	14:00までは体力測定もできます。コンディショニングインストラクターが初心者でも簡単にできる運動を指導します。今回は「ミニボールで足裏元気!」です。
こころの健康相談	15 水	14:00~16:30	えがお	予約者	精神科医師が相談に応じます。ご希望の方は保健師までご連絡下さい。(えがお☎876-2525)
	23 木	14:00~15:30	いきいきセンター		精神保健福祉士が相談に応じます。ご希望の方は保健師までご連絡下さい。(いきいきセンター☎878-2212)
一般健康相談	28 火	13:30~15:00	えがお	希望者	血圧測定、尿検査、体脂肪測定などができます 健康に関する相談に保健師・管理栄養士が応じます。

綾川町梅の里社会福祉センター

一般昼間のお風呂は、月曜日から木曜日の午前10時から午後5時まで、金曜日は午前10時から午後4時まで。休館日は、土・日曜日と祝日です。

地区	曜日	料金
羽床地区	月曜日	一般 …300円
昭和一地区 (九十九 長寿 悠遊)	火曜日	60歳以上 …200円
滝宮地区	水曜日	小人 …100円
陶地区	木曜日	
昭和二地区 (栄美 仁生 仁勇)	金曜日	問い合わせ先▼ ☎876-4221

大勢の方が
ご利用下さいますよう
ご案内いたします。



綾川町もみじ温泉社会福祉センター

一般開放は、火曜日から日曜日の午前10時から午後8時までです。休館日は、月曜日(祝日の場合は翌日の火曜日)です。

地区	曜日	料金
羽床上・牛川地区	火曜日	町内 一般 …400円
粉所・山田下地区	水曜日	65歳以上 …250円
山田上・東分・西分地区	木曜日	小人 …250円
羽床上・牛川地区	金曜日	問い合わせ先▼ ☎878-1155
粉所・山田下地区	土曜日	

『梅の里』『もみじ温泉』では障害者割引があります。詳しくはお問い合わせください。

6月

● 休日当番医

日	曜日	病院名	電話	場所
5	日	吉駒医院（内・胃・外）	0877-98-2012	飯山
12	日	三宅医院（内・小）	876-0125	綾川
12	日	くすはら整形外科・外科医院（整）	0877-86-2340	綾歌
19	日	高畠病院（外・整）	874-3131	国分寺
19	日	さくらづか吉田クリニック（泌）	870-8000	綾川
26	日	平川クリニック（内・外・胃・肛門）	0877-98-0710	飯山
26	日	うきた整形外科（整）	876-5000	綾川

※休日当番医は変更することがあります。電話等で確認のうえ受診してください。

● 休日当番薬局

日	曜日	病院名	電話	場所
5	日	宮川薬局 飯山店	0877-56-8320	飯山
12	日	ブルム調剤薬局	870-8878	綾川
12	日	あやうた調剤薬局	0877-86-5255	綾歌
19	日	かすみ薬局	876-5744	綾川
19	日	コスモ調剤薬局 国分寺店	875-0011	国分寺
26	日	もも調剤薬局	0877-56-8577	飯山

※薬剤師会指定の処方せんをお受けできる休日当番薬局です。

綾川町

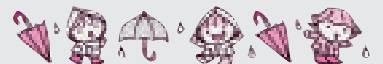

高松市西部クリーンセンターに家庭から出る破碎ごみ、粗大ごみの搬入ができます！

※H28～29年度は、施設の改良工事中につきごみ減量化に協力ください。

1. 搬入対象物

家庭から出る「破碎ごみ」、「粗大ごみ」

※詳しくは「ごみ収集日程表」「ごみ分別は、正しく 保存版 ごみ分別ガイドブック」をご覧ください。

2. 搬入日、搬入時間

毎週土曜日 8:30～12:00まで

※年末年始の休みについては、広報等でお知らせします。

3. 料金

100kgまで一律1,590円。100kgを超えると20kg増すごとに310円加算。

4. 搬入場所

高松市西部クリーンセンター 高松市川部町930-1 ☎885-2727

※香川県立香川中央高等学校の香東川を挟む西側にある高い煙突のある建物です。

5. 注意事項

ごみ搬入の際、現場でごみの適否を確認する展開検査があります。

- ①コードホース・紐等の長い物は50cm以下の長さにしてください。
 - ②ファンヒーター、石油ストーブは電池と燃料を取り除いてください。
 - ③軽トラ等で持ち込む時は、シートなどを使用し、道路にごみが飛散しないように注意してください。
 - ④持ち込んだごみは指定場所に、自分で降ろしてください。
 - ⑤施設の機器を破損する恐れのあるものは、搬入時にお断りすることがあります。
- ※搬入場所、搬入物等について、くわしくは、高松市のホームページ内、西部クリーンセンターのページをご覧ください。

ごみの
おしらせ

6月



◎ゴミの収集時間は交通事情によっても変わりますので**必ず収集日の朝8時**までにご自分が利用しているゴミステーションへお出しください。

◎ゴミは必ず分別して、決められた日に出してください。分別が正しくされていないと収集しません。

正しい分別で、
資源を大切に
使いましょう♪



● 問い合わせ先 ● 役場住民生活課 ☎ 876-1114

ごみ収集日程表

燃やせるゴミ
(可燃)
 白色の町指定袋

破碎ゴミ
 緑色の町指定袋

有害ゴミ
()
蛍光灯
電球
使い捨てライター
乾電池
町指定袋なし

プラスチック
容器包装
 黄色の町指定袋

資源ゴミ
ペットボトル
水色の町指定袋
ビン類
ピンク色の町指定袋
缶類
指定袋なし

↑
スプレー缶、カセット
ボンベ等を含む
(穴を空けてください)

古紙(紙類)

粗大ゴミ
 粗大ゴミ処理券

日	月	火	水	木	金	土
			1 陶	2 畑田・千疋 	3 綾川町 全 域 	4
			滝宮・萱原・北	粉所・山田・東分 		
			畑田・千疋			
5	6 羽床上・下 ・小野・西分 ・牛川 	7 綾川町 全 域 	8 陶	9 畑田・千疋 	10 綾川町 全 域 	11
			滝宮・萱原・北	粉所・山田・東分 		
12	13 羽床上・下 ・小野・西分 ・牛川 	14 綾川町 全 域 	15 陶	16 畑田・千疋 	17 綾川町 全 域 	18
			滝宮・萱原・北	粉所・山田・東分 		
19	20 羽床上・下 ・小野・西分 ・牛川 	21 綾川町 全 域 	22 陶	23 畑田・千疋 	24 綾川町 全 域 	25
			滝宮・萱原・北			
				粉所・山田・東分、羽床上 ・下、小野、 西分、牛川 		
26	27 羽床上・下 ・小野・西分 ・牛川 	28 綾川町 全 域 	29 収集なし	30 収集なし		

注) 天候・交通事情等により止むを得ず収集日や収集時間の変更があります。

相談日程

綾川町では各種相談を実施しています。
相談は無料で秘密は固く守ります。

【行政相談】

役所や公団などの仕事についてお困りの人や、苦情、要望のある人はご相談ください。

日時／6月14日(火) 13時～16時

場所／綾南農村環境改善センター

担当／総務課 ☎876-1906

相談員／行政相談委員

【人権相談】

家庭内のいざこざをはじめ、日常生活の場で起きるトラブル、人権問題等でお困りの人はご相談ください。

日時／6月1日(水) 10時～15時

場所／綾南農村環境改善センター
いきいきセンター

担当／住民生活課 ☎876-1114

相談員／人権擁護委員

【くらしの相談】

日常生活での心配のある人はご相談ください。

日時／6月1日(水)・20日(月)

9時～12時

場所／梅の里社会福祉センター

担当／綾川町社会福祉協議会
☎876-4221

相談員／民生児童委員

【障害者相談】

身体・知的・精神・高次脳障害の相談を行います。

日時／6月7日(火)

9時30分～11時30分

場所／綾南農村環境改善センター
相談室

担当／健康福祉課 ☎876-1113

相談員／相談支援事業所職員

【職業相談】

現在、職を探している方はご相談ください。

日時／6月17日(金)

9時30分～11時30分

場所／綾南農村環境改善センター

担当／経済課 ☎876-5282

相談員／公共職業安定所の係員

【なんでも相談】

行政・くらし・身体障害者の各種相談を行います。各分野の専門の相談員が相談に応じます。

日時／6月10日(金) 10時～15時

場所／いきいきセンター

担当／支所住民係 ☎878-2204

相談員／行政相談委員・民生児童委員
・身体障害者相談委員

【消費生活相談】

契約トラブル、商品やサービスなどにかかる相談、苦情に応じます。

日時／6月24日(金) 10時～15時

場所／綾南農村環境改善センター

担当／経済課 ☎876-5282

相談員／消費生活専門相談員

【法律相談】

行政書士が相続・遺言・贈与問題等、皆様のちょっとしたトラブルや官公庁に提出する書類等についてご相談を受けます。

日時／6月2日(木) 9時～12時

場所／梅の里社会福祉センター

担当／綾川町社会福祉協議会
☎876-4221

相談員／香川県行政書士相談員

【年金相談】

街角の年金相談センター高松による出張年金相談を行います。

日時／6月10日(金) 10時～15時

場所／綾南農村環境改善センター
相談室

担当／保険年金課 ☎876-1593

相談員／街角の年金相談センター
高松職員

夜の役場

6月1日(水)・15日(水)
午後5時30分～8時

戸籍や住民票の交付、税金や保険・年金の相談など、昼間と同じ仕事をしています。お仕事で昼間役場へ来られない方は夜の役場をご利用ください。

6月に納めるもの

【納期限】

● 町民税 (第1期)	6月30日(木)
● 保育料	
● 町営住宅使用料	
● 上下水道使用料	
指定された金融機関の窓口へ	

口座引き落とし

【期 日】

● 町民税 (全期前納)	6月15日(水)
● 町民税 (第1期)	6月27日(月)
● 保育料	
● 町営住宅使用料	
● 上下水道使用料	
通帳の残高をあらかじめ確かめておきましょう。	

たばこ税も貴重な町の財源です。
たばこは町内で買いましょう！

滝宮郵便局ホール展示のご案内(6月)

書道展

● 5月30日(月)～6月10日(金)

オーク作品展

● 6月13日(月)～6月24日(金)

水道水の検査結果

平成28年4月12日浄水(綾南浄水場)

検査項目	基準	結果
一般細菌	100個/ml未満	0
大腸菌	不検出であること	検出せず
1・4ジオキサン	0.05mg/l以下	0.005mg/l未満
塩化物イオン	200mg/l以下	15.5mg/l

水質に関する詳細は綾川町ホームページに掲載しています。
6月1日(水)から6月7日(火)「水道週間」です。
限りある資源の「水」を大切にしましょう。

ご厚志へのお礼 紙上にて改めて厚くお礼申し上げます。

綾川町へ

・東京都多摩市 匿名希望様よりふるさと納税寄附金として3万円を

綾川町社会福祉協議会へ

・畑田 穴吹和子様より亡夫様への香典返しとして金一封を



住民登録

4月中の動き	出生 転入	13人 68人	死亡 転出	41人 72人
平成28年 4月末現在	人口 世帯数	24,625人 9,759戸	男 女	11,962人 12,663人

綾川文芸

題『角』 綾上川柳会

角々をいくつ丸めてきた八十路
山下 繁郎

連休待つ互角の孫と将棋盤
西尾三重子

三角コーナー愚痴と涙と野菜屑
山田 周蔵

三角も四角も丸い輪の中に
渡辺千代子

好き嫌い三角定規迷ってる
村尾美代子

僕のママ三角にぎり無理みたい
岡内はるこ

似た人が角を曲がって消えてった
西部 郁代

てにをはを一つ間違え角が立つ
さいとうみえこ

口角を上げて素敵な顔作り
三好 節子

同級生傘寿近くで角がとれ
谷本じゅん子

あの娘の家は二つ目の角窓灯り
松井 政子

はがれやすい湿布の角を取ってみる
山田なつみ

桐の花句会

大寺を囲む土塀や黒牡丹
津村 和夫

矢車の音だけ残り明日も雨
松浦 智子

緑なす山に一際竹の秋
岡田ノブ子

じゃんけんに勝って嬉しやさくらんぼ
奥野 祐子

降りさうで降らぬ一日や町薄暑
糸瀬 弥生

葉柳の影と云へども頼りなく
田所 紀代

みどり苗揺らせて風の渡りけり
藤井美佐子

田の角に青々育つ余り苗
喜来季実子

春蟬の声遠く聞き濃茶席
塩田 啓子

鯉のぼり和紙の時代の懐かしく
高重 敬子

紅つつじ石灯籠に彩を置き
村山 寿子

木洩れ日に紫陽花の花人の待つ
馬場サツ子

梅雨寒や母の電話にただ安堵
乙武 壽子

ほの揺れて雨も味方や花菖蒲
大野 恵子

蜘蛛の囀の壊すに惜しき網模様
池田 博子

薄暑光小さき字消しに我が名彫る
峠 真知子

綾川町役場 市外局番 (087)
ダイヤルイン電話番号

本庁

〒761-2392
香川県綾歌郡綾川町滝宮299番地

1F 健康福祉課 876-1113
子育て支援課 876-6510
保険年金課 876-1593
住民生活課 876-1114
会計室 876-1116
税務課 876-5284
経済課 876-5282
農業委員会 876-5283
FAX(各課) 876-3120

総務課 876-1906
建設課 876-5280
下水道課 876-5281
FAX(各課) 876-1948

2F 議会事務局 876-0733
FAX 876-3660

3F 教育委員会 876-1180
FAX 876-3701
※本庁総合案内(音声ガイド)
TEL 876-1111

水道課

(綾南浄水場内)
〒761-2306
香川県綾歌郡綾川町北1132番地6
水道課 876-2658
FAX 876-4162

綾上支所

〒761-2292
香川県綾歌郡綾川町山田下2224番地
TEL(代表) 878-2211
住民係 878-2204
事業係 878-2206
FAX 878-1576

少年育成センター

〒761-2103
香川県綾歌郡綾川町陶5593番地1
TEL 814-5205
FAX 814-5305

E-mail ayagawa@town.ayagawa.lg.jp
※ http://www.town.ayagawa.kagawa.jp/

110番			119番		
町内の					
物損	人身/けが人	死亡			
45件 (210)	10件/10人 (42/53)	0件 (0)			
火災	救助	救急			
1件 (8)	1件 (4)	94件 (377)			

平成28年5月1日現在 ()内 平成28年1月より累計

**町外へ転出される時は
「防災行政無線機」
をお返しく下さい。**

防災行政無線機は、火災、風水害、地震などの災害発生時、または災害が発生するおそれのあるときなどに住民のみなさまへ防災に関する情報をお知らせするための情報伝達システムです。

綾川町内に居住し、綾川町の住民基本台帳に記録されている世帯へは無償でお貸ししています。

町外へ転出される時、受信機等が不要になったときは役場総務課まで受信機をお返しください。また、世帯主の方が亡くなられたときは、名義変更の届けをしてください。



問い合わせ先▼

役場総務課 ☎876-1906
支所住民係 ☎878-2204

**うちの子
1番!!**

写真募集!

小学校入学前のお子さんのかわいい、かわいい写真を募集しています。写真に下記の内容をそえて役場総務課又は、綾上支所、えがお、いきいきセンターまでお持ちください。募集の用紙は、役場・支所・えがお・いきいきセンターにもあります。

「うちの子一番!!」掲載内容

お子さんの名前・生年月日

お父さん・お母さんの名前・地区名

お子さんへのひとこと

問い合わせ先
▼
総務課 876-1906

おしえて! 給食の人気メニュー

今月は昭和認定こども園のリクエスト給食です。
「わかめごはん・鶏肉のレモン煮・ほうれんそうのたくあん和え・うずら卵のすまし汁」

★鶏肉のレモン煮★

材料(4人分)

- 鶏もも肉200g
- 塩・こしょう少々
- 片栗粉大さじ2
- 揚げ油適量
- レモン果汁大さじ1
- A { 砂糖大さじ1
- こいししょうゆ小さじ1



作り方

- ①鶏もも肉をひと口大に切って、塩・こしょうをし、片栗粉をまぶす
- ②熱した油でカラッと揚げる
- ③ボウルで(A)の調味料を合わせる
- ④揚げた鶏肉が温かいうちに③のタレにからめる

1人分

エネルギー156kcal カルシウム3mg
たんぱく質8.2g 塩分0.3g
脂質10.2g

毎月19日は「食育の日」。
綾川町の保育所・認定こども園では、「食育の日」前後に「リクエスト給食」を実施しています。

夜間の急病は

救急電話を利用しましょう

夜間のけがや発熱など、対応が心配な時は、受診が必要かどうかを専門のスタッフに相談することができます。

- 大人向け救急電話相談 (☎087-812-1055) 毎日 午後7時～翌朝8時
- 小児救急電話相談 (☎#8000または☎087-823-1588) 毎日 午後7時～翌朝8時

あくまでも電話によるアドバイスです。
診断・治療はできませんのであらかじめご了承下さい。

