



広報

あやがわ

4
2017
No.132



「私の好きな滝宮天満宮」

綾川町合併10周年記念
こども絵画コンクール入賞作品

小学生の部 佳作
滝宮小学校 今井 凜さん

今月の主な内容

- 2 国民健康保険証の更新
- 5 軽自動車税のグリーン化特例
- 6 狂犬病予防注射
- 11 介護予防・日常生活支援総合事業
- 13 えがおでいきいき
- 16 まちの話題
- 19 お知らせ
- 27 まちのカレンダーいろいろ

険証更新について

14日以内にお届けが必要になります。



「国保に加入するとき・やめるとき」

国保に加入するとき

●他の市区町村から転入してきた日（職場の健康保険などに加入していない場合）



●職場の健康保険などをやめた日（退職日の翌日）



国保をやめるとき

●他の市区町村へ転出した日の翌日、またはその日



●職場の健康保険などへ加入した日の翌日



●出生した日



●生活保護を受けなくなった日



●死亡した日の翌日

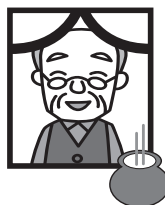

●生活保護を受け始めた日



注意 加入の届け出が遅れると……

加入者は、国保に届け出をした日ではなく、被保険者の資格を得た日までさかのぼって保険税をおさめなくてはなりません。

また、遅れてしまった期間にかかった医療費は、**全額自己負担となります**ので注意しましょう。

★ほかに、世帯の構成が変わった（世帯主の変更や世帯が分離したなど）ときや転居したときも必ず届けてください。

注意 やめる届け出が遅れると……

他の健康保険に加入しているながら国保の保険証を使って受診してしまった場合には、国保が負担した医療費は全額返さなくてはなりません。

また、届け出が遅れてしまったために保険税を二重に支払ってしまうこともあるので、必ず14日以内に届け出ましょう。

14日以内に!



学のマークがある「マル学」の保険証をお持ちの国保加入者の方へ

「卒業したとき」や「就職したとき」、「進学したとき（大学→大学院など）」、「休学したとき」、「綾川町に住民票を戻したとき」、「学校や住所（アパート等）が変わったとき」などの場合には、必ず届け出に来てください。

国民健康保険の保

国保の保険証（正しくは「国民健康保険被保険者証」といいます。）の更新をします。継続して加入している方には3月末に郵便でお送りします。お手元に届いた保険証の内容を、ご確認下さい。



「保険証は大切に！」

▲4月以降お医者さんにかかる時は……

必ず新しい保険証を！



保険証は国保の加入者であるという証明書であり、お医者さんにかかるときの受診券の役目もはたすものです。大切に取り扱いましょう。

- 急病などにそなえて、必ず手もとに保管しましょう。
- 他人に貸したり、借りたりしてはいけません。
- コピーしたもの、有効期限が切れたものは使えません。
- お医者さんにかかるときは、必ず窓口で提示しましょう。
 - ・引き続き診療を受けるときも、月が変わったら提示してください。
 - ・保険証が変わったときは、必ず変わったことを伝えてください。
- 職場の健康保険に加入したり、ほかの市区町村に転出したら使うことはできません。すぐに返してください。

国保加入者が修学のために転出するとき

国保加入者が大学や短大、専門学校に進学し、綾川町外に転出したときは、「マル学」の保険証の手続きが必要が必要です。引き続き綾川町の国保に加入することになります。届け出する場合には、在学証明書または学生証の写しと、保険証と印かんをご持参ください。



保険税を滞納していると

広報誌等でもお知らせしてきたとおり、綾川町では国保税を滞納している世帯には制限つき（有効期限を区切った保険証又は資格証明書）の保険証をお送りします。

滞納が1期分でも残っている世帯には、有効期限を短くした「短期証」が郵送されます。期間内に国保税を完納するか、納付する意思表示（納付相談）を受けないと、その後はもっと厳しい措置がとられます。また、滞納が1年以上続いている世帯には、「資格証明書」が交付され、医療機関の窓口で医療費の全額を支払わなければならなくなります。

納付相談を受け付けています▼

- ・国民健康保険税に関すること……役場税務課 電話 876-5284
- ・国民健康保険資格に関すること……役場保険年金課 電話 876-1593 支所住民係 電話 878-2204

国民健康保険の保険証の再交付の方法について

国民健康保険被保険者証（保険証）を紛失したときや更新時に郵便で届かなかったときには、役場の保険年金課または綾上支所にて保険証の再発行についてご相談ください。

再交付に必要なもの

- 本人確認ができる書類
顔写真がある場合は1つ、顔写真がない場合は2つ以上お持ちください。有効期限があるものについては、必ず有効期限内のものをお持ちください。
1つでよい書類の例：運転免許証・パスポート・身体障害者手帳・マイナンバーカード(写真有)
2つ以上必要な書類の例：介護保険被保険者証・年金手帳・公共料金の領収証
- 印かん（スタンプ式などゴム印以外）

問い合わせ先▶ 役場保険年金課 ☎ 876-1593

国民年金保険料・学生納付特例制度について

20歳以上の方は、学生であっても国民年金に加入し、保険料を納めることになります。学生納付特例制度は、学生※のための、国民年金保険料の納付が猶予される制度です（学生でない方は、免除・納付猶予制度をご利用ください）。

納付が難しい場合は、申請し承認されることで、国民年金保険料の納付が猶予（先送り）され、将来の年金受給権の確保だけでなく、万一の事故などにより障害を負ったときの障害基礎年金の受給資格を確保することができます。

※ 大学（大学院）、短大、高等学校、高等専門学校、専修学校および学校教育法で規定されている修業年限が1年以上の各種学校に在学する学生

申請時の注意点

- 申請書は、役場保険年金課や年金事務所、日本年金機構のホームページで入手できます。
- 提出先は住民票を登録している市町村役場、または日本年金機構（郵送による提出も可能）です。
- 申請の際は、年金手帳（氏名記載ページ）のコピーを添付または原本の提示をしていただくとともに、学生証のコピー（裏面に有効期限、学年、入学年月日の記載がある場合は裏面も含む）または在学期間がわかる在学証明書（原本）を添付する必要があります。
- 申請により承認された場合、承認期間は4月～翌年3月の1年間です。
- 前年度承認を受けていた場合でも、引き続き学生納付特例制度をご利用する場合は、毎年度の申請が必要です。
- 過去の期間は、申請書が受理された月から2年1カ月前（すでに保険料が納付済の月を除く）まで申請できます（申請が遅れると万一の際の障害年金などを受けられなくなる場合がありますので、すみやかな申請をお願いします）。

申請後の注意点

- 申請後、日本年金機構から承認または却下通知書をお送りします。なお、却下通知書が届いた際は、保険料を納めることになります。
- 承認期間は、年金を受け取るために必要な「受給資格期間」として扱われますが、年金額には反映しません。しかし、10年以内にその期間の保険料を納めれば、年金額にも反映します。

平成29年度の国民年金保険料について

平成29年4月から、国民年金保険料は月額16,490円です（平成28年度から230円増）。なお、前納した場合は、次の割引が適用されます。

- 半年前納：800円割引 納付期限：前期分5月1日 後期分10月31日
- ◎ 1年前納：3,510円割引 納付期限：5月1日

また、平成29年度から納付書でも2年前納（割引額：14,400円 納付期限：5月1日）ができるようになりました。2年前納をご希望の方は年金事務所までお問い合わせください。

問い合わせ先▶ 役場保険年金課 ☎ 876-1593
高松西年金事務所(代表) ☎ 822-2840

軽自動車税のグリーン化特例（軽課）についてお知らせします

平成28年4月1日から平成29年3月31日までに最初の新規検査を受けた三輪以上の軽自動車に関して、一定の環境性能を有する車両は、以下のとおりその燃費性能に応じて税率を軽減するグリーン化特例（軽課）が平成29年度に限り適用されます。なお、平成28年度にグリーン化特例（軽課）が適用された車両は、平成29年度は標準税率になります。

課税標準			軽課（年税額）		
			電気軽自動車・天然ガス軽自動車（平成21年排出ガス10%軽減）	ガソリン車・ハイブリッド車（平成17年排出ガス基準75%低減達成車（★★★★））	
軽自動車	三輪		1,000円	2,000円	3,000円
	四輪	乗用	営業用 1,800円	3,500円	5,200円
		乗用	自家用 2,700円	5,400円	8,100円
	四輪	貨物用	営業用 1,000円	1,900円	2,900円
		貨物用	自家用 1,300円	2,500円	3,800円

平成29年4月1日から平成31年3月31日までに最初の新規検査を受けた三輪以上の軽自動車に関して、一定の環境性能を有する車両は、以下の変更点以外は以上と同様に、その燃費性能に応じて税率を軽減するグリーン化特例（軽課）が最初の新規検査の翌年度に限り適用される予定です。

<変更点>

上記太枠内が以下のように変更になります。

平成28年度取得分		➔	平成29・30年度取得分	
H32年度燃費基準 +20%達成車（乗用車） H27年度燃費基準 +35%達成車（貨物車）	H32年度燃費基準 達成車（乗用車） H27年度燃費基準 +15%達成車（貨物車）		H32年度燃費基準 +30% 達成車（乗用車） H27年度燃費基準 +35%達成車（貨物車）	H32年度燃費基準 +10% 達成車（乗用車） H27年度燃費基準 +15%達成車（貨物車）

問い合わせ先▶ 役場税務課 ☎ 876-5284

身体・精神・知的障害者の自動車税・自動車取得税の減免制度について（お知らせ）

県では、障害のある方々の社会参加をより一層支援していくため、平成28年度から、同一の障害区分（下肢不自由など）において複数の障害を有する場合の減免の判定方法を見直し、減免の対象範囲を拡大しています（異なる障害区分の場合は対象外です。）。

詳しい要件は、必ず事前にお問い合わせください。

平成29年度自動車税の減免申請は、4月3日から5月26日（土、日、祝日を除く。）まで、香川県県税事務所自動車税課（高松市松島町）で受け付けますが、皆様のお住まいの地区におきましても、次のとおり臨時に出張して受け付けしますので御利用ください。

- ① 受付日時 平成29年4月11日（火） 9:00～16:00
4月18日（火） 9:00～16:00
5月16日（火） 9:00～16:00
- ② 場 所 中讃税務窓口センター（県坂出合同庁舎内：坂出市江尻町1355）
- ③ 問合せ先 高松市松島町1丁目17-28
香川県県税事務所自動車税課 ☎806-0314
（必ず事前にお問い合わせください）

狂犬病予防注射打ってね

ほたる



ハナ



今年も狂犬病予防注射の季節がやってきました。ご案内のハガキが届いた人は、はがきと注射料金2850円を持って予防注射に行きましょう！

平成29年度 狂犬病予防注射日程表

<p>4月9日(日)</p> <ul style="list-style-type: none"> ●北の宮神社 9:00~9:40 ●馬酔木公民館 10:00~10:20 ●大原団子出公民館東駐車場 10:40~10:55 ●えがお 11:15~11:35 ●陶大成公民館 11:55~12:20 	<p>4月11日(火)</p> <ul style="list-style-type: none"> ●佛生寺駐車場 9:00~9:20 ●東分児童館 9:40~10:00 ●西分公民館 10:20~10:40 ●いきいきセンター 11:00~11:30 	<p>4月12日(水)</p> <ul style="list-style-type: none"> ●北原公民館 9:00~9:15 ●農協昭和出張所 9:30~10:00 ●萬屋公民館 10:15~10:30 ●南かざし団地集会場 10:45~11:05 ●昭和北保育所 11:20~11:35 ●畑田団地入口 11:50~12:05 	<p>4月14日(金)</p> <ul style="list-style-type: none"> ●山田公民館 9:00~9:20 ●栗原集会所 9:35~9:50 ●農協粉所出張所 10:05~10:20 ●粉所公民館 10:35~10:50 ●下和田バス停前 11:10~11:25
<p>4月15日(土)</p> <ul style="list-style-type: none"> ●高橋集会所 9:00~9:20 ●羽床上公民館 9:40~10:00 ●牛川高齢者コミュニティセンター 10:20~10:40 ●主基集会所 11:00~11:15 ●いきいきセンター 11:35~12:00 	<p>4月16日(日)</p> <ul style="list-style-type: none"> ●山田公民館 9:00~9:30 ●羽床上公民館 9:50~10:20 ●西分公民館 10:40~11:10 ●粉所公民館 11:30~12:00 	<p>4月23日(日)</p> <ul style="list-style-type: none"> ●農協昭和出張所 8:40~9:20 ●農協陶支店 9:40~10:20 ●羽床公民館 10:40~11:10 ●綾川町役場 11:30~12:10 	<p>4月26日(水)</p> <ul style="list-style-type: none"> ●一里山公民館東(箆池) 9:00~9:20 ●羽床公民館 9:40~10:00 ●有岡前川原公民館 10:20~10:40 ●グリーンハイツ公民館 11:00~11:20 ●松崎公民館 11:40~12:00
<p>4月27日(木)</p> <ul style="list-style-type: none"> ●JA香川県綾坂地区本部 9:00~9:20 ●田畑公民館 9:40~10:00 ●上の原北公民館 10:20~10:40 ●綾川町役場 11:00~11:40 	<p>4月29日(土祝)</p> <ul style="list-style-type: none"> ●綾川町役場 9:00~9:30 ●陶公民館 9:50~10:20 ●いきいきセンター 10:40~11:10 ●昭和公民館 西駐車場 11:30~12:00 	<p>上記の日程でご都合の悪い方は、最寄りの香川県獣医師会指定の動物病院で注射を受けさせてください。</p>	

犬の飼い主は狂犬病予防法に基づき、町に対し下記の手続きが必要です。

①飼犬の登録申請（法第4条）

【犬の生涯に一回】

登録票の交付手数料 3,000円

※犬を飼いだした日から30日以内。生後90日以内の犬を飼いだした場合は、生後90日を過ぎた日から、30日以内に届出が必要です。



②飼犬の狂犬病予防注射の実施（法第5条）

【毎年1回】

注射料 2,300円

注射済票の交付手数料 550円

合計 2,850円



町で行う会場で、注射を受けた場合はその場で①、②の手続きができます。

でも…



それ以外の場所で注射を受け、注射済票を交付されなかった場合は、町へ「注射済証明書」を持参の上①、②（注射済票の交付）の手続きを行う必要があります。

- ◎ ①の手続きは登録が未済の場合に必要です。
- ◎ 交付を受けた注射済票は飼犬に付けてください。迷子になったときに直ぐに分かります。
- ◎ ハガキが届いたのにその犬がすでに死亡しているときは死亡届の届出が必要です。近くの注射実施場所へお越しいただくか、役場住民生活課または、綾上支所へご連絡ください。
- ◎ 狂犬病予防注射の案内のハガキが届いている人は、必ず案内ハガキをご持参ください。初めての方は、当日この申請書（下記）に記入の上、切り取ってご持参ください。

犬の登録申請書

平成 年 月 日

綾川町長 殿

所有者住所 綾川町

(フリガナ)

氏名

TEL

狂犬病予防法第4条の規定により登録申請します。

登録する犬

犬の所在地	綾川町		
種類	毛色	性別	
名前	生年月日	その他特徴	

【狂犬病予防注射問診票】

1.元気、食欲がある	(はい・いいえ)
2.現在、体調に問題がない	(はい・いいえ)
3.予防注射を受けて異常が出たことがない	(はい・いいえ)
4.現在、通院していない	(はい・いいえ)
5.妊娠していない	(はい・いいえ)

ここには記入しないで下さい。	鑑札番号	注射済票番号
----------------	------	--------



★狂犬病は治療法のない、人畜共通感染症で感染するとほぼ100%死亡する、きわめて危険な疾病です。犬を飼っている人は必ず狂犬病予防注射と犬の登録を受けてください。

おねがい

- ①登録は、犬の生涯に1度ですが、狂犬病予防注射は毎年1回です。
- ②散歩中の犬の「フン」の始末は、きちんとし、持ち帰りましょう。
- ③犬の放し飼いはやめましょう。
- ④無駄吠えをしないようしつけをしましょう。

よろしく
お願い
します。



動物愛護パネルを利用しよう

役場1階フロアには動物愛護パネルを設置しています。迷い犬の搜索、保護の情報を掲示しています。飼い犬がいなくなったとき、迷い犬を保護したときは警察、保健所、または住民生活課までお電話ください。

問い合わせ先▼

役場住民生活課 ☎ 876-1114
支所住民係 ☎ 878-2204

下水道水洗化の申請について

下水道本管工事の整備済みの地域で、まだ、宅内の排水設備工事がお済でない方は、早急な接続工事をお願いします。

接続工事については、町が指定した排水設備指定工事店で施工することができます。工事の申し込み手続きは、指定工事店が設置者に替わって申請します。

なお、接続工事完了後、町の担当職員が必ず検査に伺います。工事完了の確認を行い、排水設備新設等検査済証と排水設備検査済シールをお渡しします。その後使用することができます。

指定工事店は綾川町ホームページ（くらし・上下水道・記事一覧・宅内水洗化工事について）に掲載されていますが、ご不明の場合は下水道課までお問い合わせください。

下水道をご利用の方へ(お願い)

町内には現在24か所の下水道中継ポンプ場があります。最近このポンプ場に**紙おむつ**や**子供用下着**、**雑巾**などの異物が流れ込んだり、**生ゴミ**や**てんぷら油**などが付着して、ポンプが詰まったり下水管が閉塞する事故が発生しています。ポンプ修理等の費用には、皆さんにご負担いただいている下水道使用料が充てられているため、事故が増えれば使用料の値上げにもつながります。

下水道は、快適な生活を作るみんなの財産です。下水道の出発点をご家庭の水まわり。毎日働いてもらうためにルールを守って上手に使いましょう。

- 水に溶けるトイレトーパーを使う
- 紙おむつや雑巾などの異物を流さない
- 生ゴミやてんぷら油や危険物などを流さない
- 汚水ますのふたをむやみに開けない

井戸水及び農業集落排水施設をご利用の方へ

下に該当するご家庭は、お住まいの世帯員数に応じて下水道使用料が変更する場合があります。世帯員数に変更がある場合は、直ちに下水道課まで異動届を提出してください。異動届は下水道課、支所に備え付けています。若しくは綾川町ホームページ（申請書ダウンロード・下水道に関する届出について）より「汚水排水量認定基準異動届」がダウンロードできます。

- 公共下水道をご利用で、井戸水を使用している家庭
- 農業集落排水施設をご利用の家庭

悪質訪問業者にご注意を

最近、「宅地内の下水管（排水管）の点検」と称する営業活動をしている業者があるようです。

宅地内の排水設備は、建物を所有（使用）する方に管理していただくもので、排水管を定期的に清掃することは好ましいことですが、排水管が汚れているからといって、すぐに清掃や消毒が必要とは限りません。また、悪質な業者の場合は高額な代金を請求されることが多くあります。その場で業者に勧められても、あわてずゆっくり考えてみてください。

問い合わせ先▶ 役場下水道課 ☎ 876-5281 (H29.4.1～建設課につながります)

※H29.4.1～機構改革により下水道課を廃止し業務は建設課で行います 役場建設課 ☎876-5280

身近な河川や自然環境を守るため合併浄化槽に転換しましょう！ 転換に伴う補助金上乘せ制度の金額が増額となります！

私たちの大切な生活環境である、川やため池などの自然を守るため、生活排水などの汚水はきれいな水にして放流することが大切です。このため綾川町では、し尿や生活雑排水をきれいにする合併処理浄化槽の設置を推進しており、設置された方にその費用の一部を補助しています。

人 槽 区 分	補 助 金 額
5 人 槽	332,000円
7 人 槽	414,000円
10人槽 (2世帯住宅)	548,000円

* 香川県では、地域の実情（平均延べ面積や世帯人員）を考慮し、住宅の延べ面積が140㎡以下であれば5人槽としています。

なお、補助金の上乗せ制度があります。（上記、設置時の補助金額に加算されます。）

ただし、建物の新築または大幅な改築等を伴う場合は、上乗せが適用されません。

★平成29年度より、転換に伴う上乗せ金額が以下のとおり改正されます。

補助上乗せ額	要件
90,000円 (変更なし)	単独浄化槽・汲み取り便槽を撤去する場合
100,000円→150,000円 (改正予定)	単独浄化槽や汲み取り便所から合併浄化槽に転換する場合

(補足：単独浄化槽＝トイレの汚水だけを処理する浄化槽)

* 国の制度変更に伴い、年度途中で補助額が変更になる場合があります。また、原則として下水道等事業認可区域については設置補助金の対象となりません。

3世帯以上が入居できるアパート等の集合住宅、賃貸用住宅、店舗、事務所、工場等に設置する浄化槽に対しての補助は行なっていません。

補助申請を希望される方は、受付時期及び着手時期について役場下水道課にお問合せください。

問い合わせ先▶ 役場下水道課 ☎ 876-5281 (H29.4.1～建設課につながります)

※H29.4.1～機構改革により下水道課を廃止し業務は建設課で行います 役場建設課 ☎876-5280

あなたのプライバシーが狙われている!! 登録型本人通知制度に登録して不正取得を防止しましょう！

制度の内容

登録型本人通知制度は、事前に登録していれば、戸籍や住民票の写し等を本人の代理人や第三者に交付した場合に、あらかじめ登録された住民の方に対して交付した事実を通知する制度です。

制度ができた背景

2011年に弁護士や司法書士、行政書士が戸籍謄本や住民票を不正に取得し逮捕される事件が occurred しました。

職務権限で戸籍や住民票を請求できることを不正に利用したものです。不正に入手された情報は、結婚や就職での身元調査がほとんどですが、取引先の身元調査、暴力団が警察の捜査に圧力をかけたり、ストーカーが女性を脅迫するのに使用するなど様々です。誰もが被害者になる可能性があります。

制度の効果

登録していただき、第三者が住民票や戸籍を取得したことを登録した方に通知することによって、本人に心当たりがない場合などは不正取得がチェックできます。

また、綾川町では、第三者請求した弁護士、司法書士、行政書士に対して登録型本人通知制度を導入している旨のチラシを入れています。登録をすることにより虚偽やなりすましによる不正取得を早期に発見でき、不正取得の抑止効果も期待できるようになり、不正取得を許さない環境づくりができます！ まだ、登録をされていない方は、ぜひ本人通知制度にご登録ください！

登録できる方 綾川町に住居登録されている方、あるいは、本籍がある方

登録するには 綾川町役場住民生活課 または 綾上支所住民係で登録申請してください。登録は無料です
登録申請時の持参物 ①本人確認ができるもの（運転免許証等） ②認め印

問い合わせ先▶ 役場住民生活課 ☎ 876-1114

臨時福祉給付金（経済対策分）の申請受付のお知らせ

「臨時福祉給付金（経済対策分）」の申請受付についてお知らせしますので該当される方は、手続きをお願いいたします。

受給対象者と思われる方には、3月中旬に案内書・申請書等を送付しております。

なお、支給要件に該当すると思われる方で申請書が届いていない場合は、健康福祉課までお問い合わせください。

- 申請期間 平成29年3月21日（火）～平成29年7月21日（金）まで
午前8時30分～午後5時15分（ただし、土・日・祝日を除いた日）
- 申請方法 申請書に必要事項を記入、押印して次の方法で申請ください
 - ① 窓口へ直接申請（申請場所）：綾川町役場 健康福祉課または 綾上支所
 - ② 郵送による申請
- 給付対象者 平成28年度臨時福祉給付金（3千円）の支給対象者の方
 - ・平成28年度臨時福祉給付金の支給対象者とは、平成28年度分の住民税が課税されていない方（ただし、住民税において課税者の扶養親族になっている方は該当しません）
 - ・生活保護の受給者である方などは該当しません
- 支給額 給付対象者1人につき 15,000円（支給は1回です）
（消費税率の引上げに伴う対象期間は、平成29年4月～平成31年9月分の2年半分）
- 給付金の受取方法 申請書に記載した指定口座に平成29年4月下旬より振込みを開始します

問い合わせ先▶ 健康福祉課 電話 876-1113

「臨時福祉給付金」を装う“振り込め詐欺”や
“個人情報の詐取”にご注意ください。

コミュニティ助成事業を実施しました

平成28年度一般コミュニティ助成事業（財団法人自治総合センター）を活用して、コミュニティ活動用の備品整備を行いました。今回、事業が完了したのは陶地区の東中川北獅子組と牛川地区の牛川獅子組です。東中川北獅子組は、お祭りなどで使用する獅子舞用の頭、油単、鉦、はっぴなどを購入、牛川獅子組は、獅子舞用の油単を購入しました。今回の購入をきっかけに、今まで以上に地域の団結力が向上し、地域コミュニティの活性化が期待できます。



この事業は、宝くじの社会貢献広報事業として、（財）自治総合センターが実施している助成事業です。

東中川北獅子組



牛川獅子組



住み慣れたまちでいつまでも自分らしく暮らすために

綾川町介護予防・日常生活支援総合事業がはじまります！

介護予防・日常生活支援総合事業とは、地域の65歳以上の方々を対象にその人の状態や必要性にあわせてさまざまなサービスを提供する事業です。

この事業では、要支援に認定された方や生活機能の低下が見られる人が利用できる「介護予防・生活支援サービス事業」と、65歳以上のすべての方が利用できる「一般介護予防事業」を行い、皆さんの介護予防と日常生活の自立を支援します。

■介護予防・生活支援サービス事業

利用できる方

要支援1・2の認定を受けている方

※地域包括支援センター、ケアマネージャーに相談してください。

要介護認定を受けていないが、事業の対象と判定された方

※窓口で申請者にチェックリストを受けていただきます。

以下のようなサービスを利用することができます。

○訪問型サービス

自分ではできない日常生活上のことがあるときに、ホームヘルパー等による調理や掃除、洗濯などの支援が受けられます。

○通所型サービス

通所介護施設で、入浴や排せつ、食事などの日常生活上の支援を日帰りで受けることができます。

また、運動機能の向上、栄養改善、口腔機能の向上といったサービスを受けることもできます。

○総合事業サービスの流れ

地域包括支援センター・健康福祉課へ相談

要介護・要支援認定

要支援
1・2の方

非該当の方

チェックリストなどで、生活機能が低下しているかどうかを判断し、利用できる事業を確認します。

介護予防・生活支援サービス事業の対象となる方

自立した生活を送れる方

介護予防サービスや、介護予防・生活支援サービス事業を受けるためのケアプランを作成

介護予防・生活支援サービス事業を受けるためのケアプランを作成

介護予防サービス

介護保険

介護予防・生活支援サービス事業

介護予防・日常生活支援総合事業

一般介護予防事業

詳しくは右記までご連絡ください ▶ 綾川町地域包括支援センター ☎ 876-1002
綾川町役場健康福祉課 ☎ 876-1113
綾上支所介護保険係 ☎ 878-2204

公益社団法人綾川町シルバー人材センター

◇◇◇ シルバー人材センターとは ◇◇◇

シルバー人材センターは、健康で働く意欲のある原則60歳以上の就業システムで、地域の発展に寄与することを目的として運営している公益団体です。

急速な高齢化の中で、「自主・自立、共働・共助」という基本理念の下に、定年退職を迎えた高齢者の方々を会員として就業の場を提供することにより、高齢者に働きがい、生きがいを与え活力ある高齢社会の実現に重要な役割を果たしています。

香川県では全市町にシルバー人材センター（うち1団体が広域のセンター）が設置されており、綾川町においても、豊かな知識・経験・技能等を持った会員が元気に活躍しています。

◇◇◇ 会員になるには ◇◇◇

- ・綾川町に在住する、原則60歳以上の健康で働く意欲のある方
- ・入会説明を受け、入会申込書を提出した方
- ・シルバー人材センターの趣旨に賛同していただいた方
- ・年会費（1,000円）を納入していただける方

入会后、家庭・事業所・公共団体等から仕事を受注し、会員に仕事を提供します。

仕事内容によっては、一般労働者派遣事業や職業紹介事業にて実施することになります。

※就業や収入の保証はありません。

◇◇◇ 仕事の発注について ◇◇◇

- ・「臨時的かつ短期的なもの又は軽易な業務に係る仕事」を請負等によりお引き受けします。請負等になじまない場合は、一般労働者派遣事業や職業紹介事業にて扱うことができます。

- ・高齢者の就業ですので、危険・有害な作業を内容とする仕事や損害賠償が多額と見込まれる仕事はお引き受けしておりません。

※料金等、詳細についてはお問い合わせください。

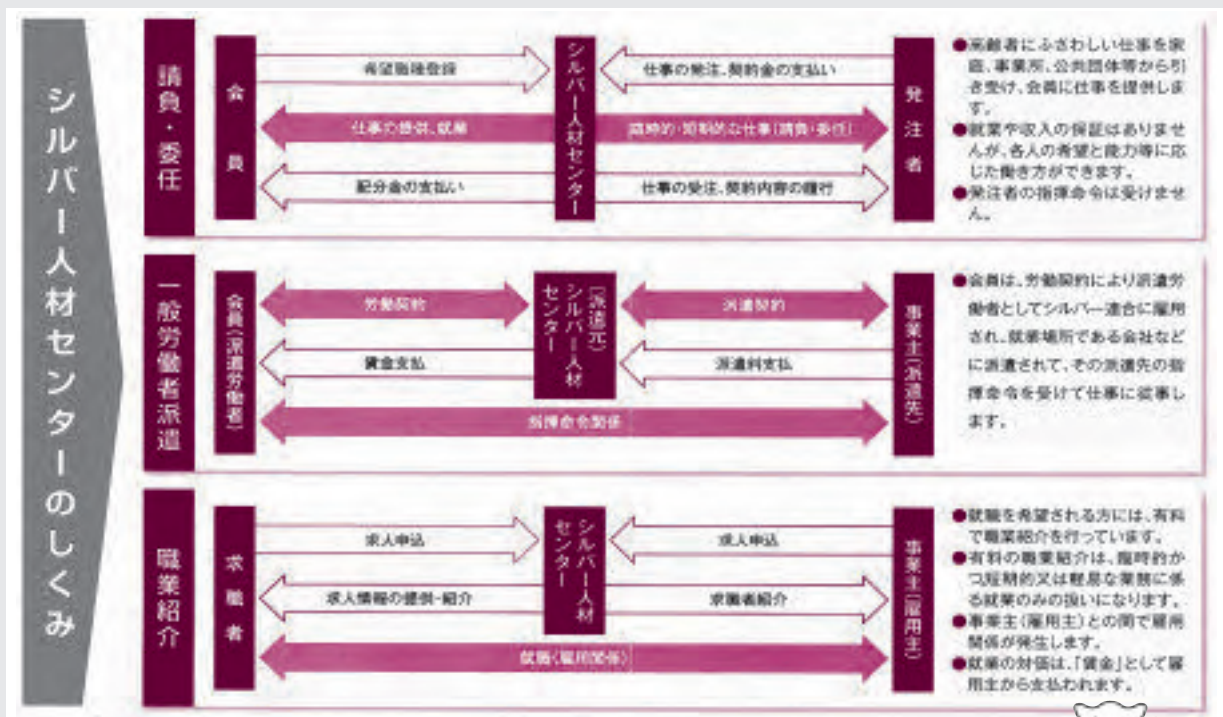

入会申込み・仕事の依頼について問い合わせ先

綾川町シルバー人材センター（綾川町東分3 4 3 - 3 もみじ温泉内）

☎870-9270 e-mail silver@ayagawa-sjc.jp

受付時間 月～金（AM8:30～PM5:15） 休所（土日・祝日・年末年始）



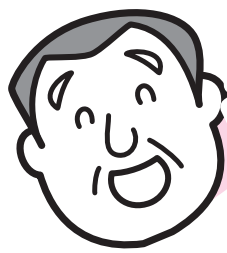

えがおでいきいき

4月



◎国保総合保健施設の「えがお」や「いきいきセンター」で開催される健康づくりの教室を紹介します。

健康生活応援！

いきいきセミナーのご案内

4月19日(水) 13:30~15:00

場所:いきいきセンター 元気ルーム

内容: **体組成測定とからだをととのえる食事について**

講師:綾川町管理栄養士による講義です。

13:30~14:00は体組成測定、14:00~15:00は講義です。

ご自身の基礎代謝や筋肉量などを確認してみませんか。

はだしになりやすい服装でご参加ください。

★お申し込みは不要です。当日、直接会場へお越しください。

問い合わせ先▶えがお 番876-2525

いきいきセンター 番878-2212

ピンク△運動実施中!

自分の歯ぐきを見てみよう!



健康な歯ぐきはピンク色で引き締まった三角形です。



不健康な歯ぐきは赤く腫れてプヨプヨしています。

自分に合ったお口のお手入れ方法を知りたい方や相談がある方、是非ご予約ください。歯科衛生士が個別に対応いたします。

お口の健康相談のお知らせ

義歯のことでお悩みがある方、是非ご相談ください。正しいお手入れの方法もお伝えします。



【お口の健康相談】

◆日時: 4月13日(木) 13:30~15:30

◆場所: いきいきセンター ◆費用: 無料

◆申込み先: 876-2525(えがお)

878-2212(いきいきセンター)

1人30分
予約制

綾上地区 赤ちゃん同窓会を開催しました

2/28

綾上地区赤ちゃん同窓会を羽床上公民館で開催しました。

綾上地区母子愛育班では平成20年度から、親子の交流の場として赤ちゃん同窓会を開催しています。

平成27年4月から平成28年3月生れの、9組の親子が参加してくれました。母子愛育班員さん手作りの布おもちゃをひとりずつプレゼントされて遊んだり、お子さんの成長エピソードを披露し合ったりし、ゆっくりと交流できました。また、母子愛育班の方々手作りしてくれた栄養たっぷりのお昼ごはんとおやつをおいしくいただきました。参加者は、「楽しかった」と大好評でした。



行事のお知らせ

介護のための **安心広場**

- とき 4月19日(水)
13:30~15:30
- ところ 国保総合保健施設 えがお
- 内容 『腰にやさしい介護(移動や移乗)』
- 講師 陶病院 川田 昌美 理学療法士

介護の気になることや知りたいこと
気軽に聞いてみよう。



地域包括支援センター便り

介護や高齢者の生活に関するご相談は
地域包括支援センターへどうぞお気軽に
☎ 876-1002

どなたでも気軽にお立ち寄り下さい。

いっぴく広場

4月の
予定は

- 4月14日(金) 9:30~11:30
「いきいきセンター」
- 4月21日(金) 9:30~11:30
「えがお」

【認知症相談】の
お知らせ

日時 4月12日(水) 午後2時~4時(予約制)
場所 溝渕クリニック心療内科

相談ご希望の方は事前に地域包括支援センターまでご連絡ください。

綾川町介護支援ボランティア制度 登録者募集

綾川町介護支援ボランティア制度って？

介護予防事業の一つとして、高齢者のみなさんが介護ボランティア活動を通して地域貢献や社会参加をすることで、より元気になることを目的としています。そして住民の自助・共助・互助の理念に基づき、綾川町が、いきいきと笑顔あふれる地域社会になることを目指しています。

制度の内容は？

高齢者がボランティアの受入機関となっている介護保険施設等(現在町内18ヶ所)でボランティア活動を行った場合に、その実績に応じて評価ポイントが付与されます。そしてそのポイントが、本人の申し出により換金等ができる仕組みです。

楽しく
介護予防

無理なく
地域貢献

登録できる方は？

- 綾川町に在住する65歳以上の方で、要介護認定・要支援認定を受けていない方
- 綾川町介護予防サポーターとして委嘱された方で、要介護認定・要支援認定を受けていない方

申請窓口は？

綾川町役場健康福祉課または綾川町地域包括支援センター(国保総合保健施設えがお内)です。

すでに活動されているみなさまへのお知らせ

平成28年度の綾川町介護支援ボランティア活動評価ポイント活用申請書を3月末にお送りします。申請は4月3日から4月24日の間、役場健康福祉課、地域包括支援センター、いきいきセンターで受付いたします。

平成29年度前期 綾川町脳の元気教室のご案内

脳の元気教室では、参加者がドリルを利用した読み書きや計算を行い、脳の活性化をはかるとともに、参加者同士、教室サポーターとの交流を行うことで、要介護状態になることを予防します。



〈数字盤を行う様子〉

友達が
できた

実り多い時間を
過ごせた。



平成29年5月~8月の4ヶ月間、毎週木曜日、前期教室を開催します。詳細は下記までお問い合わせ下さい。

認知症の人を介護しているご家族の交流の場

『びなんかずらの会』

日時 3月28日(火)
13:30~
1時間程度

場所 国保総合保健施設
えがお2階プレイルーム

費用 無料
申込 不要



まちかどほっと歓事業の協力員・協力機関 募集中！
出前講座も好評の「認知症サポーター養成講座」 受付中！

申込み・問い合わせ先▶ 地域包括支援センター ☎876-1002

新生児聴覚スクリーニング検査費助成が始まります!!

H29年4月1日以降に出生した赤ちゃんが助成対象です

- ★助成を受けるには、綾川町発行の「**受診票**」が必要です。
- ★「**受診票**」を使用すると、香川県内の産科医療機関等で無料で検査が受けられます。
- ★香川県外の医療機関で受診される場合は、検査前に県外用の受診票への交換をえがお又はいきいきセンターで行ってください。



赤ちゃんのきこえの検査 (新生児聴覚スクリーニング検査)について

生まれてきた赤ちゃんの健やかな成長は誰もの願いです。1,000人に1~2人は生まれつき耳のきこえに障がいを持つといわれています。その場合には、早く発見して、適切な援助をすることにより、赤ちゃんのこぼを促し、情緒や社会性を育てることができます。

Q どんな検査ですか？

赤ちゃんが眠っている状態で小さい音を聞かせて、その時、耳や脳から出る反応波形を測定し、耳のきこえが正常かどうかを自動的に判定する検査です。

Q 検査時期はいつですか？

出産された医療機関では、通常出生後1週間以内に行ないます。

<受診票の交付対象・交付時期>

	交 付 対 象	交 付 時 期
①	H29年4月1日以降に出生した産婦	4月初め頃郵送または窓口交付
②	すでに妊娠届出をされている方で、出産予定日がH29年4月1日以降の妊婦(転入を含む)	随時郵送または窓口交付
③	H29年4月以降に妊娠届を提出される方	妊娠届出時(母子保健ガイドブックに添付)

※平成29年3月31日までに生まれた赤ちゃんや、検査日において綾川町外に転出している方は、助成を受けることはできません。詳しくは、お問い合わせください。

問い合わせ先▶ えがお 電話876-2525

健康コラム Vol.132

咀嚼(そしゃく)のススメ

春です。綾上診療所の十枝です。新しい生活に胸を膨らませる新入生の皆さん、新社会人の皆さんおめでとございませす。

さて、新一年生の皆さんは学校での給食が始まります。給食の時間は短くて、なかなか時間内に食べるのが難しいかもしれません。かまらずに飲み込むこともあるかもしれません。でも、私たちの体は私たちが食べるものでできています。食べたものがきちんと体を作る元になるためにはよくかむことが大切です。大人の皆さんも食事はゆっくりよくかんで食べましょう。

今回のタイトル、咀嚼、難しい漢字ですね。食べ物を細かくなるまでよくかむことを意味します。よくかんで唾液、つばとよく混ぜ合わせることで消化の働きを助けます。また、よくかむと出てくる唾液には、消化の働きを助けるだけでなく、殺菌作用や、ウィルスの増殖を抑える働きがあることも知られています。それから、よくかむとあごの血流がよくなって、脳に流れ込む血液の循環がよくなり、脳の働きがよくなるとも言われています。大人にとっても大切なことですね。入れ歯の方や歯茎だけの方でもよくかむことは

とても大切なので、がんばってかんでください。そして、よくかむことでゆっくり血糖値が上昇し、また、満腹中枢も刺激されるので食べすぎを抑えることにもつながります。それからかむことのリズムミカルな動きは、脳の中の神経伝達物質、心を整える働きをするセロトニンという物質が出るのを助けるといわれています。最近、このセロトニンの働きがうまくいかなくなってしまう病などが発症することがわかっています。体のためにも心のためにもよくかむことは大切です。

それから咀嚼という言葉には、食べ物をよくかむという意味以外に、物事をよく考えて理解するという意味もあります。最近、ちょっとしたことには腹を立てたり、いらいらしたりしていませんか？食べ物をよくかむことで心を落ち着かせ、また、相手の言葉や行動の意味をよく考えて理解することでおだやかに過ごすことができます。どちらの意味でも咀嚼するということはとても大切なことですね。

綾上診療所 十枝めぐみ

このコーナーに関するお尋ねは
TEL 878-2002
FAX 878-2216
どうぞ

綾川町冬季バドミントン大会

開催日 2月5日(日)
場所 綾川町総合運動体育館
参加者 18名
結果 優勝 楠原 悟 秋山奈緒子
 川崎 智光 組
 準優勝 竹内真由美 吉家 洋平
 藤平 佳裕 組



第11回綾川町老人クラブ連合会 カドリング大会結果

開催日 2月3日(金)
場所 綾川町綾上農村環境改善センター
参加者 62組 274名
結果 優勝 川西北 チーム
 準優勝 悠遊A チーム
 3位 楽笑会C チーム

綾川スピリッツジュニアバドミントンクラブ 四国新人大会出場!!

2/6 第31回香川県小学生学年別バドミントン大会において、優勝が1名、準優勝が1名、3位入賞が1名という素晴らしい成績を収めました。主な成績は下記のとおりです。

優勝 4年男子S 岩鍋 友大
 準優勝 6年男子S 楠原 大智
 3位 6年男子S 岡田 大和

この大会で5位以上に勝ち進んだ選手(3~5年生)が、3月11日に開催される四国新人大会に出場します。

選手たちはがんばっています。
 応援をよろしくお願いします。

連絡先 綾川スピリッツJBC
 ayagawas@gmail.com



香川オリーブガイナーズが表敬訪問

2/13 香川オリーブガイナーズ新社長に就任した三野環さんと、共同オーナーに就任した(有)XING WEI代表の王参さんが、藤井町長、碓石議長、川崎総務委員長を表敬訪問されました。

お2人は、町内企業から共同オーナーが誕生したことでこれからはますます町との連携を深めていきたいと述べられました。



綾川町合併10周年記念 「梅の里フェスティバル 第11回綾川町民綱引大会」大会結果

開催日 2月26日(日)

場所 綾川町総合運動公園体育館

参加チーム 74チーム (子どもの部14・一般男子14・一般女子11・壮年男子8・男女混合27)

結果

●子どもの部

Aブロック
優勝 たかんぼ (羽床)
準優勝 昭和A
第3位 ツナ (綱) マヨ滝宮
第3位 君の名は…～ぼく滝宮～
敢闘賞 改善子供会 (陶)
敢闘賞 つつま (羽床)

Bブロック
優勝 大成子供会 (陶)
準優勝 昭和B

●一般男子の部

Aブロック
優勝 川下中
準優勝 としのり
第3位 後久ライオンズ
第3位 上川原ニャロめーず
敢闘賞 新開ピンキーズ
敢闘賞 宮藪パワーズ

Bブロック
優勝 大山田メンズ
準優勝 共栄実光Mix

●一般女子の部

Aブロック
優勝 南かざし
準優勝 北山田東
第3位 馬酔木ピンク
第3位 共栄日原Mix婦人会

Bブロック
優勝 大山田レディース
準優勝 栗原

●壮年男子の部

Aブロック
優勝 大坪・白石
準優勝 北山田東
第3位 ザ・中筋
第3位 馬酔木シルバー

Bブロック
優勝 茶円原パワーファイターズ
準優勝 権現

●男女混合の部

Aブロック
優勝 川下中
準優勝 大坪・白石
第3位 北山田東B
第3位 新開ピンキーズA
敢闘賞 馬酔木グリーン
敢闘賞 北山田東A
敢闘賞 北山田中大成
敢闘賞 大山田A
敢闘賞 オイスカC
敢闘賞 馬酔木イエロー

Bブロック
優勝 後久ライオンズ
準優勝 南かざしA



綾川町ご当地ナンバー出発式が開催されました

2/15 綾川町ご当地ナンバー出発式が滝宮郵便局にて行われました。滝宮郵便局には、オリジナルナンバープレートへの変更に御協力いただき厚く御礼申し上げます。出発式では、町長よりオリジナルナンバープレートの交付を行い、23台のオリジナルナンバープレートをつけた郵便配達用バイクが滝宮郵便局から出発しました。



滝宮郵便局長にオリジナルナンバープレートを交付する藤井町長



滝宮郵便局を出発する郵便配達用バイク

綾川町合併10周年 オリジナルナンバープレートに変更しませんか？

綾川町税務課では、現行ナンバープレートからオリジナルナンバープレートへ変更を受け付けています。変更手続きは無料です。

現行ナンバープレートからオリジナルナンバープレートに変更される際に、自賠償保険の手続きが必要となる場合があります。詳しくは加入されている保険会社にお問い合わせください。お手順をおかけしますが、よろしくお願いたします。

問い合わせ先▶ 役場税務課 ☎ 876-5284

春の林野火災防ぎょ訓練

3/5 綾川町消防団と高松市西消防署綾川分署は、消防団員と消防職員約160人が参加して大規模林野火災を想定した訓練を実施しました。

今回は、春の火災予防運動の一環として、綾川町西分地区境場において「林野火災」が発生したとの想定のもと、綾川町消防団が大桑池周辺から約700m離れた“火元”まで消防ポンプ自動車8台、可搬ポンプ8台を駆使し消火活動を実施しました。また、空中からは香川県防災ヘリコプターが消火活動を行いました。

林野火災は、大規模な火災に発展します。これからは、空気が乾燥して火災の起こりやすい時期となっています。山林での焚き火、タバコの投げ捨てなどには十分注意していただき、火災を起こさないようお願いします。



自衛隊入隊激励会が行われました！

2/20 綾川町役場において、自衛隊入隊激励会が行われました。

陶地区の濱口拓海さん（18）が陸上自衛隊に入隊、畑田地区の高田大雅さん（18）が海上自衛隊に入隊、同じく畑田地区の大塚泰樹さん（18）が航空自衛隊に入隊される為、今後のご活躍を祈念し、自衛隊家族会綾川地区長 谷井美代様と綾川町長より、激励のお言葉と記念品が送られました。

国と地域の為に、大きな飛躍が期待されます。



綾川町民春季ソフトボール大会

- 日時** 4月16日(日) 午前8時30分開始 (雨天中止の場合は連絡致します)
- 会場** 綾川町ふれあい運動公園多目的広場
- 参加資格** 綾川町に在住、在職または出身者および綾川町体育協会部員
*なお、小学生以下の参加は禁止となりますので、ご了承ください
- 参加料** 1チーム 2,000円 (抽選時に徴収します)
- 競技方法** スローピッチ 3号ボール
なお、大会要項・申込書については綾川町総合運動公園体育館管理事務所においてありますので、宜しくお願い致します。
- 申込方法及び場所** 4月11日(火)までに綾川町総合運動公園体育館管理事務所へ申し込みを行ってください
- 組み合わせ抽選日** 4月11日(火)午後7時より

問い合わせ先▶ 綾川町総合運動公園管理事務所 ☎ 876-3580 FAX 876-3982

綾川町民ふれあいソフトバレーボール大会

- 趣旨** 町民皆体育の一環として、また「いつでもどこでもだれでも」という生涯スポーツの普及を図るべく、ソフトバレーボール大会を通じて、体力づくりと相互の親睦を図りながら技術の向上及び広く普及することを目的とする。
- 主催** 綾川町体育協会 **主管** 綾川町体育協会ソフトバレーボール部
- 日時** 4月30日(日) **会場** 綾川町総合運動公園体育館アリーナ
- 午前8時30分開場 午前8時45分受付
受付終了後開会式 審判講習会(30分程度) 競技開始
- 参加資格** 綾川町内に在住及び出身者又は勤務する者・町体協ソフトバレーボール部員
- 【午前：男女混合の部】※女性が常に2名以上プレー
- (1) 220歳の部 (コート内選手の合計年齢が220歳以上)
 - (2) 160歳の部 (コート内選手の合計年齢が160歳以上)
 - (3) フリーの部 (年齢制限なしの男女)
- 【午後：男女別の部】
- <レディース> ※女性のみ
- (1) 180歳の部 (コート内選手の合計年齢が180歳以上)
 - (2) フリーの部 (年齢制限なし)
- <メンズ>
- (1) 160歳の部 (コート内選手の合計年齢が160歳以上)
 - (2) フリーの部 (年齢制限なし)
- ※参加チーム数によりカテゴリーを変更する場合があります
※男女混合・男女別、双方への同一選手の出場は可能です
- 競技方法** 各部毎の参加チーム数によりブロック分けの上、トーナメント方式で順位を決する。(チーム数により変更あり)
- 参加申込** 4月16日(日) 午後5時までに、次のいずれかの方法で申し込む。
- ① 申込用紙に必要事項を記入の上、綾川町総合運動公園体育館管理事務所まで申し込む。
 - ② FAXで申し込む。 FAX 020-4669-8704
 - ③ ホームページから申し込む。 <http://www.ayagawa.net/fureai/>
- 参加料は1チーム¥500 (当日受付時に支払願います。)

平成29年度オールナイトソフトボール大会参加チーム募集

平成29年度のオールナイトソフトボール大会を下記の日程で開催いたします。ふるってご参加ください。

- 日時** 5月6日(土)～7日(日) 午後5時15分～開会式 午後5時30分～試合開始
- 会場** 綾川町ふれあい運動公園 野球場
- 参加資格** 綾川町に在住、在職、在学する者
- 部門** 一般の部…男性のみ又は男女混合(中学生以上の者)
一般女子の部…女性のみ(中学生以上の者)
- チーム編成** 監督1名・選手20名以内(監督と選手の兼務可)
- 用具** 試合球は主催者にて準備。バットの貸出あり。その他のグローブ等は各チームで準備してください。
- 競技規則** 日本ソフトボール協会スローピッチ規則に準じて行いますが、会場におけるグラウンドルールは、主催者において定めます。
- 申込方法** 所定の参加申込書に必要事項を記入の上、4月7日(金)午後5時までに下記のどちらかに申し込んで下さい。
綾川町教育委員会事務局 ※土日祝休み ☎ 876-1180 FAX 876-3701
綾川町B&G綾上海洋センター ※月曜日休館 ☎ 878-3003 FAX 878-3003
- 抽選会** 4月14日(金) 午後7時30分より綾川町役場3階第6会議室で行いますので、各チーム1名は必ず出席してください。欠席の場合は、主催者が試合時間を決めさせていただきます。

平成29年度 幼児体操教室生徒募集！

週に1回、広い体育館やプールで体操や水泳をしませんか。柔軟体操や水泳など子どもの発達に役立つ運動や本の読み聞かせなども行います。

楽しく運動して健康なからだをつくりましょう！

	水曜日のクラス	金曜日のクラス
時間	午後4時30分～午後5時30分 (※プール時は午後5時～午後6時)	午後4時30分～午後5時30分 (※プール時は午後5時～午後6時)
期間	5月10日(水)～12月20日(水)	5月12日(金)～12月22日(金)
休み	8月16日(水)、11月1日(水)	8月11日(金)、11月3日(金)
定員	35名	35名
対象者	綾川町内在住の4歳児・5歳児 (平成23年4月2日～平成25年4月1日生まれ)	
場所	綾川町B & G綾上海洋センター体育館・プール	
会費	月2,000円 (1クラス・1名につき)	

★指導者 喜多直美先生 (日本体育大学卒業。県内でレクリエーション指導員としても幅広く活動されています。) 他 アシスタント2名

★申込方法 申込書に記入の上、スポーツ安全保険料800円を添えて、下記申込先に直接お申し込みください。
※ 受付は先着順です。

★申込み先 綾川町B & G綾上海洋センター事務局

★申込期間 4月2日(日)、4月4日(火)～4月7日(金)

午前9時から午後5時まで

*ただし、定員になり次第締め切ります。

*お子様の保護者(祖父母含む)以外の方からの申込みは受理できません。

問い合わせ先▼

綾川町B & G綾上海洋センター 電話 878-3003

* 月曜日は休館日ですのでご注意ください。

くらしのワンポイントアドバイス

副業紹介のサクラサイトに注意

「『メールで相談に乗るだけで簡単に報酬がもらえる』というSNSの広告を見て登録し、相談に乗った。サイトからは登録料や利用料など、様々な名目で請求されるばかりだったが、「報酬をもらうまで」と思い、次々と支払いを続けた。しかし、結局、報酬は受け取れなかった。」という相談が寄せられています。

これは、サクラサイト商法と呼ばれるもので、メールの相手は業者の雇ったサクラなので、相談に乗ったり、支払いをしてもお金は受け取れません。簡単にもうかるという話を安易に信用しないこと。登録した後でも、不審な点を感じたら、毅然と関係を断つことが大切です。

通信販売での返品トラブルが増えています

「通信販売で商品を買ったがイメージと違って。返品しようと思い、業者に連絡したら断られた。カタログをよく見ると小さく返品不可と書いてあった。」という相談。

通信販売では表示が小さい場合もあり、確認不足が原因のトラブルが起きがちです。しかし、クーリング・オフ制度がなく、業者が決めた条件に従うことになるため、返品や交換ができないこともあります。

注文する前に商品の詳細や返品条件などをしっかり確認しておきましょう。不明な点があれば、遠慮せずに業者に問い合わせることも大切です。

困った時は一人で悩まずに「消費者ホットライン 188 (局番なし)」へお電話ください。

お住まいの近くにある相談窓口をご案内します。

綾川町文化財保護協会会員募集

綾川町文化財保護協会では、新年度の会員を募集します。

綾川町文化財保護協会は、臨地研修などを通して、楽しみながら歴史や文化についての理解を深め、文化財の保存や保護、活用を図る目的で設立されました。

入会を希望される方は、年会費2,000円を添えて各地区公民館または町教育委員会事務局(本庁3階)へお申し込みください。

募集期間 4月3日(月)から4月21日(金)

問い合わせ先▼

綾川町文化財保護協会事務局
(綾川町教育委員会生涯学習課内)

電話 876-1180

「さくら祭り」開催のお知らせ

高山航空公園内において地元「さくらの会」によるさくら祭りを開催いたします。

高山の桜や風景を楽しみませんか

当日は食堂・フリーマーケットのほか、もち麦うどん等地域の特産品、手作り工芸品や新鮮な農産物、お惣菜、たこ焼き、ポン菓子などの販売、及びあめ湯の接待を行ないます。

日時 4月2日(日)

午前10時～午後2時

場所 高山航空公園

雨天時は高山パークセンター内で行います。皆様のお越しをお待ちしております。

第19回 主基農経春祭り

広い農場でお楽しみください。

多数のご来校をお待ちしています。

日時 4月29日(土) 昭和の日

午前9時～午後2時

※バザー:午前9時～午後1時

場所 農業経営高校「万塚農場」

(駐車場:運動場)

内容 農畜産物即売会、ちびっ子

イベント、手作りバザー

問い合わせ先▼

農業経営高校 電話 876-1161

平成30年歌会始のお題及び詠進歌の詠進要領

宮内庁

1. 平成30年歌会始のお題

「語」と定められました。

(注) お題は「語」ですが、歌に詠む場合は「語」の文字が詠み込まれていればよく、「語感」^{こかん}、「物語」^{ものがたり}のような熟語にしても、また、「語る」、「語らふ」のように訓読しても差し支えありません。

2. 詠進歌の詠進要領

- (1) 詠進歌は、お題を詠み込んだ自作の短歌で一人一首とし、未発表のものに限ります。
- (2) 書式は、半紙（習字用の半紙）を横長に用い、右半分にお題と短歌、左半分に郵便番号、住所、電話番号、氏名（本名、ふりがなつき）、生年月日、性別及び職業（なるべく具体的に）を縦書きで書いてください（書式図参照）。
無職の場合は、「無職」と書いてください（以前に職業に就いたことがある場合には、なるべく元の職業を書いてください）。
なお、主婦の場合は、単に「主婦」と書いても差し支えありません。
- (3) 用紙は、半紙とし、記載事項は全て毛筆で自書してください。ただし、海外から詠進する場合は、用紙は随意（但、半紙サイズ24cm×33cmの横長）とし、毛筆でなくても差し支えありません。
- (4) 病気又は身体障害のため毛筆にて自書することができない場合は下記によることができます。
ア 代筆（墨書）による。代筆の理由、代筆者の住所及び氏名を別紙に書いて詠進歌に添えてください。
イ 本人がワープロやパソコンなどを使用して印字する。この場合、これらの機器を使用した理由を別紙に書いて詠進歌に添えてください。
ウ 視覚障害の方は、点字で詠進しても差し支えありません。

書式図（横長）

職業	氏名 <small>（ふりがなつき）</small>	生年月日	性別	電話番号	〒住所 <small>（山折り）</small>	お題 一語
／	／	／	／	／	／	／
／	／	／	／	／	／	／
／	／	／	／	／	／	／
／	／	／	／	／	／	／
／	／	／	／	／	／	／

3. 注意事項

次の場合には、詠進歌は失格となります。

- (1) お題を詠み込んでいない場合・短歌の定型でないもの又用紙が縦長の場合
- (2) 一人で二首以上詠進した場合や毛筆でない場合
- (3) 詠進歌が既に発表された短歌と同一又は著しく類似した短歌である場合
- (4) 詠進歌を歌会始の行われる以前に、新聞、雑誌その他の出版物、年賀状等により発表した場合
- (5) 2(4)に記した代筆の理由書を添えた場合を除き、同筆と認められるすべての詠進歌
- (6) 住所、電話番号、氏名、生年月日、性別、職業を書いていないものその他この詠進要領によらない場合

4. 詠進の期間

お題発表の日から9月30日までとし、郵送の場合は、消印が9月30日までのものを有効とします。

5. 郵便のあて先

「〒100-8111 宮内庁」とし、封筒に「詠進歌」と書き添えてください。詠進歌は、小さく折って封入して差し支えありません。

6. 疑問がある場合には、直接、宮内庁式部職あてに、郵便番号、住所、氏名を書き、返信用切手をはった封筒を添えて、9月20日までに問い合わせてください。

また、宮内庁ホームページ（<http://www.kunaicho.go.jp/>）を御参照ください。

(注) 個人情報の取扱いについて

- ・利用目的 2(2)で記載いただいた個人情報は、歌会始のために必要な範囲で利用します。
- ・利用及び提供の制限 法令に基づく開示要請があった場合その他特別な理由がある場合を除き、利用目的以外の目的のために自ら利用し、又は第三者に提供しません。

自衛隊幹部候補生募集

“未来を築く幹部自衛官への道”

自衛隊組織の骨幹である指揮官として、未来を導く誇りがある。

採用対象	大卒程度試験者 (29年度大学卒業見込含む)	大学院修士課程修了者 (29年度大学院卒業見込含む)
応募資格	22歳以上26歳未満	22歳以上28歳未満
受付期間	平成29年3月1日(水)～5月5日(金)	
一次試験期日	平成29年5月13日(土)・飛行要員5月13日(土)、14日(日)	
試験会場	香川県内	

詳しくは、自衛隊丸亀地域事務所0877-23-6420までお気軽にお問い合わせください。

四国学院大学関係

第6回四国学院大学学長Jr.CUP

- 開催日** 4月8日(土)、4月9日(日)
- 場所** 四国学院大学サッカー場
- 内容** 県内の少年サッカーチームによるサッカー大会を行います。
小学生向けのサッカークリニックも開催予定です。
- 問い合わせ先** 四国学院大学チエスナット・オフィス
☎0877-62-2208
- 備考** サッカークリニックは当日参加可能(無料、対象:小学生)
日程等、詳しくはお問い合わせください。

四国学院大学・大学院入学式

- 日時** 4月2日(日) 午前10時
- 場所** 四国学院大学 第1新生館(体育館)
- 内容** 四国学院大学第56回入学式、四国学院大学大学院第42回入学式を挙行いたします。
ご家族の方々もどうぞご参列ください。
- 問い合わせ先** 四国学院大学
☎0877-62-2111



2017四国学院大学オープンキャンパス

- 日時** 4月29日(土・祝) 午前11時~午後3時
- 場所** 四国学院大学(善通寺市文京町三丁目2番1号)
- 内容** 大学紹介、モデル授業、個別相談会、キャンパスツアーなど。
- 問い合わせ先** 四国学院大学入試課
☎0120-459-433 Mail:info@sg-u.ac.jp
- 備考** 無料送迎バスあり(要予約)、今年最初のオープンキャンパスです。

不動産鑑定無料相談会

日時 4月7日(金)
午前10時~午後4時

場所

高松会場: 県庁東館 1階 ロビー
丸亀会場: 丸亀市役所 2階 相談室

相談会の内容等

公益社団法人香川県不動産鑑定士協会所属の不動産鑑定士(各会場3名程度)が、土地・建物等の不動産の価格や土地取引に関する県民からの相談に無料で応じるもの。

留意事項

事前申し込みは不要であり、相談者は、直接会場にお越しいただくこととなります。

主催

公益社団法人香川県不動産鑑定士協会

後援

香川県

問い合わせ先

公益社団法人香川県不動産鑑定士協会事務局
高松市西内町3-1-7 森ビル2F
☎0872-13210

遺言・相続に関する無料相談

日時 4月13日(木)
午前10時~午後4時

場所 高松市丸の内2の22 香川県弁護士会館

相談方法

面談による相談
(1件につき30分以内)
電話相談は実施しない

相談費用

無料

主催

香川県弁護士会

予約

必要(完全予約制) 4月10日(月)まで受付

予約電話番号

0872-13693

JICAボランティア募集!

「いつか世界を変える力になる」
あなたの技術・経験を開発途上国で生

かしてみませんか? 現地の人々と協働しながら、人づくり、国づくりに協力します。

- ① 青年海外協力隊/日系社会青年ボランティア
- ② シニア海外ボランティア/日系社会シニア・ボランティア

対象

- ① 生年月日が1977年5月11日~1997年10月1日までの日本国籍を持つ方(2017年10月1日時点で満20歳以上かつ2017年5月10日時点で満39歳以下)
- ② 生年月日が1947年5月11日~1977年5月10日までの日本国籍を持つ方(2017年5月10日時点で満40歳から満69歳まで)

申込み

募集期間/3月31日(金)~5月10日(水)
応募方法/応募はウェブ応募となります。特別な事情によりウェブ応募できない場合は応募書類を送付しますので、JICA四国または青年海外協力隊事務局募集課(031522619813)までお問い合わせください。

映画無料上映会&ボランティア募集説明会を開催します

映画「わたしはマララ」上映と、海外ボランティアの体験談を同時実施!

映画だけの参加も可能です。

日時 4月16日(日)(参加無料、申し込み不要、入退室自由、どなたでも参加可)

場所 午後1時~午後5時(青年/シニア共に)
高松オリブホール(高松市南新町5-16サンプレイスビル3階)

HP <http://www.jica.go.jp/shikoku/event/2017/0416kagawa.html>

問い合わせ先 独立行政法人国際協力機構 JICA四国 ☎82118824

視覚障害者のためのパソコンボランティア養成講習会受講者募集

- 趣 旨** 視覚障害者の情報バリアフリー化の推進を目的として、当センターが開催するIT講習会の補助や外出が困難な視覚障害者の家庭を訪問して、個別にサポートしていただける方を養成する
- 主 催** 香川県・香川県視覚障害者福祉センター
- 日 時** 第1回 5月8日(月) 午後1時30分～午後4時30分
第2回 5月10日(水) 午後1時30分～午後4時30分
第3回 5月11日(木) 午前10時～午後4時(全3回)
- 会 場** 香川県視覚障害者福祉センター
(高松市番町一丁目10-35 香川県社会福祉総合センター4階)
- 募集人員** 5名
- 参加の要件** 県内在住
視覚障害者へのパソコンボランティア活動に参加できる方
基礎的なパソコン用語を理解し、その操作ができる方
- 受講料** 無料
- 申込方法** 電話またはFAX、メール
FAX及びメールの場合
①氏名②住所③生年月日④電話番号⑤パソコン利用経験年数
⑥普段パソコンをどのように利用しているか を明記
- 申込締切** 4月21日(金)
- 受講通知** 申し込みが多い場合は、受講者の選考を行います。予めご了承ください。
締め切り後、4月中に受講の可否をご連絡致します。
- 申込み先** 香川県視覚障害者福祉センター
☎ 812-5563 FAX 861-1566
メール k.shikaku@beach.ocn.ne.jp
(開館時間 午前9時～午後5時、休館日 土曜日・祝日)

初めて手話を学ぶ方・手話経験が1年未満の方の講座 ～2017年度 手話奉仕員養成講座「入門編」受講者募集～

- 受講資格** ①義務教育を修了している方
②講座および手話サークル体験・聴覚障害者協会行事に参加できる方
- カリキュラム** (厚生労働省対応)
手話奉仕員養成カリキュラム「入門編」
①カリキュラムのうち出席率70%以上 ②手話サークル体験参加5回以上(講座期間中～年度末)
③聴障協会関連行事参加3回以上(講座期間中～年度末)
上記を全てクリアされると「入門編」修了となります。
入門編修了後に「基礎編」(2018年5月～2019年2月)を受講することができます。
- 受講定員** 40名 ※定員を超えた場合は抽選にて受講者を決定します。
- 受講料** 無料 ※ただし、テキスト代3,240円・補助教材費1,080円(実費)が必要です。
- 開催日程及び会場**
- 【高松会場】日時: 基本毎週水曜日(祝祭日を除く) 午前9時45分～午前11時45分
5月31日～2018年1月10日 全22回
場所: 香川県聴覚障害者福祉センター(駐車場はありません。)
- 【中讃会場】日時: 基本毎週土曜日(祝祭日を除く) 午後1時30分～午後3時30分
6月10日～2018年2月10日 全22回
場所: 丸亀市保健福祉センター〔ひまわりセンター〕
(駐車スペースに限りがあります。)
- 【西讃会場】日時: 基本毎週木曜日(祝祭日を除く) 午後7時30分～午後9時30分
5月11日～2017年12月14日 全22回
場所: 西讃ふくろうセンター
- 申込締切** 4月26日(水) まで
- 申込み・問い合わせ先**
受講ご希望の方は、往復はがきにてお申し込みください。
・往信面に ①住所 ②氏名(ふりがな) ③年齢 ④電話番号及びFAX番号
⑤受講希望会場(第1希望・第2希望)
・返信面の宛名欄にも住所・氏名をご記入のうえ、下記までお送りください。
〒761-8074 高松市太田上町405-1
香川県聴覚障害者福祉センター「手話奉仕員養成講座入門編」係
☎ 868-9200 FAX 868-9201

公民館 の窓 No.52

陶公民館



絵手紙の魅力 藤田久仁子

陶公民館の「なでしこ絵手紙クラブ」は、講師に大西多恵子先生をお迎えして15名ほどで楽しく学んでおります。

趣味で始めた教室もかれこれ15年も続いています。が、「ヘタがいい」「ヘタでいい」の魔法のことばのエールをもらい、続けることが出来ているのです。

一枚のハガキに一気に墨の線を描く。

時には、筆のご機嫌次第で線も太くなったり、擦れたり。ときにはポタッと墨が落ちて…。

そんな時は慌てふためいたり。その時の気持ちを書くぶっつけ本番が絵手紙の良いところ。

ことばが主役なので、絵はさりげなく、画材も季節折々の草花、二十四節季の行事の移り変わりやハガキの中で生き生きと主人公になっていきます。

同じ画材を描いてもことばは人それぞれ違い、講評のときは、爆笑や拍手で和気藹々とした雰囲気になり2時間もアツという間に過ぎていきます。

一枚のはがきで、北から南へと52円の旅が出来るのも楽しいことです。故郷の友であったり、遠くにいる家族との近況を知らせたり。ま

た、元気をあげたりもらったり、もらったり。

現代はメールでやり取りする時代ですが、絵手紙は小さな1枚のハガキで気持ちや感動を伝えます。

心を込めて墨の香りを届けるゆとりの生活が今の時代だからこそ大切なのではないのでしょうか？

毎年秋の文化祭には、1年分の自分作りの総仕上げと張り切って展示会場を飾りつけます。過去には、石と和紙でおひなさま・枯枝と和紙の行灯と少しづつ楽しいことも取り入れながらこれからも元気寿命の教室を続けて行きたいと思います。

皆様には一度文化祭の絵手紙会場の部屋を覗いてくださればうれしいです。



絵手紙クラブの代表者 藤田久仁子氏に原稿を依頼しました。

一枚のはがきで、北から南へと52円の旅が出来るのも楽しいことです。故郷の友であったり、遠くにいる家族との近況を知らせたり。ま



今月のおすすめ本

『いつでも手づくりルームシューズ』

出版者：日本ヴォーグ社

請求記号：593.3/イ

今回紹介する本は、手作りルームシューズの本です。お手軽、簡単、型紙付です。足元のおしゃれ始めてみませんか？



所蔵：生涯学習センター

電子図書館 今月のオススメ本 第28回

今月の電子図書館のおすすめ本は、旅行誌で有名な「るるぶ」です。

綾川町立図書館では電子版の「るるぶ」を近県・主要都市など、9冊所蔵しています。これから暖かくなり、お出かけする機会も増えると思います。その際、スマートフォンやタブレットで手軽に閲覧できる、電子版「るるぶ」をおすすめします！

町内在住または在勤・在学の方ならどなたでもご利用いただけます。お気軽に図書館スタッフまでお申し付けください。

図書館だより



2017年4月号



4月の 行事

〈おはなし会〉

※申し込みは不要です。
※おはなし会カードをお持ちください。
お持ちでない方は、当日お配りいたします。

トマトさんのおはなし会

日 時：1日(土) 11時～
場 所：生涯学習センター 絵本コーナー
対 象：どなたでも



英語のおはなし会

日 時：9日(日) 10時30分～
場 所：綾上図書館 絵本コーナー
対 象：0歳から

図書と電子図書のおはなし会

日 時：28日(金) 16時30分頃
場 所：生涯学習センター 絵本コーナー
対 象：0歳から

〈図書館で学ぶ農業講座〉

～野菜づくりのコツと裏ワザのお話～

日 時：5日(水) 10時(約90分間)
場 所：生涯学習センター 研修室
講 師：瀬戸啓太郎 氏(農文協中国四国支部)
対 象：一般
定 員：30名(先着順)
内 容：ジャンボタニシの意外な好物、ズラし栽培の
コツ、アブラムシ、モグラ等の退治の仕方など、農
家で実践されている事例をお話して頂きます。

〈子どもの読書週間企画〉

～そらいっぱい、みんなの夢～

日 程：4月22日(土)～5月7日(日)
場 所：生涯学習センター・綾上図書館
対 象：幼児～小学生
内 容：みなさんの夢を応募用紙に書いて
ください。図書館内に掲示します。たく
さんのご応募をお待ちしています！



〈真珠まり子さん講演会&おはなし会〉

日 時：29日(土・祝) 13時30分～
場 所：生涯学習センター 研修室

〈第一部〉 [講演会]

「もったいないばあさんと考えよう世界のこと
生きものがきえる」

時 間：13時30分～14時20分

対 象：小学生～一般

定 員：50名(先着順)

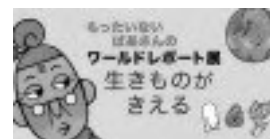

〈第二部〉

「みんなあつまれ！
もったいないばあさんのおはなし会」

時 間：15時～15時45分

対 象：幼児～小学生、保護者

定 員：50名(事前申し込み：3月25日(土)から
受付開始)

〈サイン会〉

時 間：①14時20分～15時

②15時45分～16時10分

〈パネル展〉

「もったいないばあさんのワールドレポート展2
生きものがきえる パネル展」

日 程：4月28日(金)～5月7日(日)

※月曜日は休館日

場 所：生涯学習センター エントランス

〈読書週間企画〉

『kumori～本と人をつなげるしおり～』

日 時：4月23日(日)～5月12日(金)

場 所：生涯学習センター

対 象：児童・一般

内 容

kumoriとは、本の紹介文を投稿すると、
それがしおりになり、図書館で配布される
サービスです。香川県では初めての取り組みとなります。
今回は、他県で作成されたしおりと図書を展示します。



4月の図書館 休館日

日	月	火	水	木	金	土
						1
2	3	4	5	6	7	8
9	10	11	12	13	14	15
16	17	18	19	20	21	22
23	24	25	26	27	28	29
30						

生涯学習センター ☎ 876-6100

午前9時～午後6時

綾上図書館 ☎ 878-2251

午前9時～午後5時

いじめづいてほしい相手の「こと いじめづいてほしくない相手の「こと いじめづいてほしくない相手の「こと いじめづいてほしくない相手の「こと

■新学期がスタート

新学期が始まりました。初めての学校へ進学した人、新しい学年に進級した人、それぞれ新しい学校生活が始まりました。

小学校時代、「今日は何して遊ぶのか」「今日の給食は何だろうか」「今日はどんなことを教えてくれるだろうか」ワクワクしながら学校へ行った人も少なくないと思います。どの子にも学校へ行くのは楽しいことであってほしいものです。しかし、残念ながらそうでない子どもたちもいます。そのつらさに思いを寄せてみましょう。

文科省 いじめなどの調査発表

昨年十月に文部科学省が発表した問題行動調査（平成二十七年）「児童生徒の問題行動等生徒指導上の諸問題に関する調査」速報値によると、全国の小中高・特別支援学校でのいじめ認知件数は二二万四千件を超えていたことが明らかになりました。その内容（複数回答）は「冷やかす・からかい・悪口・脅し文句・いやなことを言う」が最多で六三・五％、次が「軽くぶつかられる・遊ぶふりしてたたかれる・蹴られる」が二二・六％、続いて「仲間はずれ、集団での無視」が一七・六％の順で、「パソコンや携帯電話で誹謗・中傷される」も四・一％ありました。そのほか金品を隠されたり盗まれる、恥ずかしいことや危険なことをされるといふことも起きています。香川県内のいじめ認知件数は四九五件（小学校二一五件、中

学校一八四件、高等学校九二件、特別支援学校四件）でした。そのうち解消したのは四七〇件で、残りは調査時点でまだ解消していません。主な発見のきっかけは教職員が一七件、本人からの訴えが一〇〇件、保護者からの訴えが一八六件などでした。

小中学校の不登校者も二万七千人を超えたことがわかりました。県内の不登校者は小中学校で一〇〇二人（小学校一五九人、中学校八四三人）、高等学校で二六九人です。不登校とは病気や経済的理由以外では、何らかの心理的、情緒的、身体的、あるいは社会的要因・背景によって登校しにくくてもできない状態を意味します。

いじめられるつらさやいじめて

「いじめはダメ」というだけではなかなか解決しません。「尾木ママ」と呼ばれる教育評論家で大学教授の尾木直樹さんは、次のような対応を提言しています（朝日新聞二〇一五年十一月五日）。「それはいじめだ、と言ってもほとんどの子が認めない。ふざけているつもりの子が圧倒的に多い。だからいじめという言葉を使わず、相手の子のつらさを理解させることが大事。苦しんでるんだよ。だからやめようよ、君ならできるよ」と、相手のことに気づき、納得したうえで申し訳ないと理解させることを指摘しています。

子どもたちが全てが輝き 育つ社会の実現を

教育機会確保法、昨年不登校の児童生徒を国や自治体で支えることを看板につくられたものだ。

当初から「教育機会の確保」を掲げながら学校復帰を前提としたものである。「不登校ゼロ」の数値目標を掲げ子どもと親を追い詰めている。性急に「教育機会の確保」を求めすぎるとは子どもの成長・発達を傷つけ、子どもと親を今以上に追い詰める危険性があるなどと論議がされてきました。

「学校に通うことができない」子どもに多様な学習機会を保障し、学ぶ権利を支える一歩になるものと期待され、当初は不登校児童生徒の教育確保のため学校以外の自宅や民間のフリースクールで学ぶことも義務教育として認める教育の大転換点になるはずでしたが、法制化されると不登校を助長する恐れがあり、フリースクールの「学校化」を一部懸念する声もあり、結果ごんまりと治まってしまいました。

文部科学省の調べでは全国で不登校の小中学生は、ここ二〇年ほど毎年一〇万人を超えと高止まりしている。不登校の原因はさまざまです。何らかの健康上あるいは心理的要因などで登校できない状況になり不登校となっています。子どもの命の確保、安全安心を第一に居場所や人間関係の確保が求められるものです。現状の学校を中心とした公教育では十分な対応がしきれない児童生徒がいます。

結果は現行の学校復帰を指導する教育支援センターの整備などの施策が中心となっています。

大切なのは、学校へ行けなくなった子どもたちを学校に連れ戻す目的の「不登校解消」ではなく、さまざまな選択肢の学習機会を提供することで、学校へ行けないことへの自責の念から解放し、自分に合った方法で学び、育つことのできる社会の実現が求められています。単なる不登校対策でなく、子どもが生き生きと学ぶ教育機会を与えるものになってほしい。不登校を生む学校制度の抜本的な見直しを含む議論が再度必要であると考えます。

●問い合わせ先●

TEL 814-15205 FAX 814-15305

4月の健康カレンダー

問い合わせ先

えがお
☎(876)2525
いきいきセンター
☎(878)2212

子どもとおかあさん

4月の予定	日	曜日	受付時間	場 所	対 象 者	手 続 き・内 容
とらいあんぐる (発達支援教室)	4	火	9:30~11:30	いきいきセンター	申込者	小集団遊びを通してお子さんの発育・発達を支援します。 参加される方は保健師までご連絡ください。 (いきいきセンター☎878-2212)
2歳児健康相談	5	水	13:30~14:30	え が お	H26,12月~H27,1月生	対象の方にはあらかじめご案内が届きます
乳 児 健 診	7	金	13:30~14:30	え が お	H28,6月・12月生	対象の方にはあらかじめご案内が届きます
3 歳 児 健 診	11	火	13:30~14:30	え が お	H25,8月~9月生	対象の方にはあらかじめご案内が届きます
ほのぼのラッコ	17	月	9:30~11:30	え が お	乳児とその保護者 (自由参加)	自由遊び・計測・情報交換・相談など
ことばの相談	18	火	13:30~	いきいきセンター	予約者	お子さんのことばや発達のことでご心配のある方は、保健師までご相談ください。(いきいきセンター☎878-2212 えがお☎876-2525) 言語聴覚士が個別に相談に応じます。

おとな

4月の予定	日	曜日	受付時間	場 所	対 象 者	手 続 き・内 容
ヘルスアップ教室	3 10 17 24	月	13:20~15:30	いきいきセンター	希 望 者	初心者向けのストレッチ・ピラティスなど週替わりで色々な運動が楽しめます。
わかがりたい 若 返 り 体 操 (初心者向け)	4	火	13:30~15:00	え が お	希 望 者	健康運動指導士等が初心者でも簡単にできる運動を指導します。 できるだけ年間通してご参加ください。 今月は「体力測定と姿勢のチェック」です。 ※参加希望の方はお申し込みが必要です。 (えがお☎876-2525)
いきいきセミナー	19	水	13:30~15:00	いきいきセンター	希 望 者	健康に関する情報満載のセミナーです。詳しくは広報13ページをご覧ください。
お口の健康相談	13	木	13:30~15:30	いきいきセンター	予 約 者	ご希望の方は保健師までご連絡下さい。 (いきいきセンター☎878-2212) 歯に関する相談に歯科衛生士が応じます。詳しくは広報13ページをご覧ください。
こころの健康相談	19 27	水 木	14:00~16:00 14:00~15:30	え が お いきいきセンター	予 約 者	精神科医師が相談に応じます。ご希望の方は保健師までご連絡ください。(えがお☎876-2525) 精神保健福祉士が相談に応じます。ご希望の方は保健師までご連絡ください。(いきいきセンター☎878-2212)
ちょっとスマート会	24	月	13:30~15:30	え が お	該 当 申 込 者	何気ない日常生活を振り返り、食事や運動について学習しながら、半年間でちょっとスマートになるのを目指す教室。管理栄養士、保健師等が健康に役立つサポートをします。
一般健康相談	25	火	13:30~15:00	え が お	希 望 者	血圧測定、尿検査、体脂肪測定、骨密度測定などができます。健康に関する相談に保健師・管理栄養士が応じます。

綾川町梅の里社会福祉センター

一般昼間のお風呂は、月曜日から木曜日の午前10時から午後5時まで、金曜日は午前10時から午後4時まで。休館日は、土・日曜日と祝日です。

羽床地区	月曜日	一 般 …300円
昭和一地区 (九十九 長寿 悠遊)	火曜日	60歳以上 …200円
滝宮地区	水曜日	小 人 …100円
陶地区	木曜日	
昭和二地区 (栄美 仁生 仁勇)	金曜日	問い合わせ先▼ ☎876-4221

大勢の方が
ご利用下さいますよう
ご案内いたします。



綾川町もみじ温泉社会福祉センター

一般開放は、火曜日から日曜日の午前10時から午後8時までです。休館日は、月曜日(祝日の場合は翌日の火曜日)です。

枋所地区・山田下地区	火曜日	町内 一 般 …400円
山田上地区・東分地区 西分地区	水曜日	65歳以上 …250円
羽床上地区・牛川地区	木曜日	小 人 …250円
枋所地区・山田下地区	金曜日	問い合わせ先▼ ☎878-1155
山田上地区・東分地区 西分地区	土曜日	

『梅の里』『もみじ温泉』では障害者割引があります。詳しくはお問い合わせください。

4月

● 休日当番医

日	曜日	病院名	電話	場所
2	日	山下医院（内・小）	874-0077	国分寺
2	日	うえだ眼科（眼）	870-8181	綾川
9	日	おおくぼ内科医院（内）	0877-86-6500	綾歌
16	日	平川クリニック（内・外・胃・肛門）	0877-98-0710	飯山
16	日	山下整形外科医院（整）	877-2272	綾川
23	日	綾上診療所（内）	878-2002	綾川
29	土	三崎耳鼻科クリニック（耳）	0877-98-7696	飯山
30	日	端岡厚生クリニック（内・外・整）	874-0003	国分寺

※休日当番医は変更することがあります。電話等で確認のうえ受診してください。

● 休日当番薬局

日	曜日	病院名	電話	場所
2	日	辻上薬局 陶店	870-8350	綾川
2	日	国分調剤薬局	864-9150	国分寺
9	日	イオン薬局 綾川店	876-6224	綾川
16	日	もも調剤薬局	0877-56-8577	飯山
23	日	辻上薬局 綾上店	878-3780	綾川
23	日	三好薬局 山田支店	878-2705	綾川
29	土	コバンヤ薬局	876-0030	綾川
30	日	イオン薬局 綾川店	876-6224	綾川

※薬剤師会指定の処方せんをお受けできる休日当番薬局です。

綾川町

お手元に【**破碎ごみ処理券**】緑色のシールが残っていませんか？
現在は【粗大ごみ処理券】に変更していますが、【**破碎ごみ処理券**】もまだ使用できます。
粗大ごみを出すときにのみお使いください。

※**破碎ごみには使えません！**



スプレー缶、カートリッジガスボンベ缶は、缶に穴を開け、**資源ごみの日のアルミ缶・スチール缶類と一緒に**出してください。
僕たちと同じだよ

ごみの
おしらせ

4月

- ◎ごみの収集時間は交通事情によっても変わりますので**必ず収集日の朝8時**までにご自分が利用しているごみステーションへお出しください。
- ◎ごみは必ず分別して、決められた日に出してください。
分別が正しくされていないと収集できません。

家庭でのごみの焼却は迷惑行為

最近、ドラム缶などを使ったごみ焼却の煙について苦情が寄せられています。家庭ごみの焼却は有毒ガスを発生させ煤や臭いで近隣に迷惑をかけることとなります。自分勝手なごみの野外焼却は近隣に迷惑をかける行為です。家庭で生じたごみは正しく分別し、町のごみ収集日にお出しください。また農作業に伴う草木の焼却については例外として認められていますが、周辺の住居等を考慮し燃やしてください。（※ビニール等を一緒に燃やすことはできません。）

【注意】 昭和地区…南かざし団地、畑田団地、グリーンヒル畑田、かざしニュータウンを含みます。
陶地区…レイクランド弥生を含みます。 滝宮地区…グリーンハイツを含みます。

限りある資源を
みんなで
大切に使いましょう！



● 問い合わせ先 ● 役場住民生活課 ☎ 876-1114



燃やせるごみ
(可燃)



白色の町指定袋

破碎ごみ



緑色の町指定袋

有害ごみ
(
蛍光灯
電球
使い捨てライター
乾電池
)



町指定袋なし

プラスチック
容器包装



黄色の町指定袋

資源ごみ

ペットボトル
水色の
町指定袋

ビン類
ピンク色の
町指定袋

缶類
指定袋なし

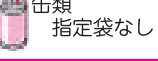

スプレー缶、カセット
ボンベ等を含む
(穴を空けてください)

古紙(紙類)



粗大ごみ



粗大ごみ処理券

日	月	火	水	木	金	土
						1
2	3	4	5	6	7	8
	羽床上・下 ・小野・西分 ・牛川	綾川町 全 域	陶 滝宮・萱原・北 畑田・千疋	畑田・千疋 粉所・山田・東分	綾川町 全 域	
9	10	11	12	13	14	15
	羽床上・下 ・小野・西分 ・牛川	綾川町 全 域	陶 滝宮・萱原・北 畑田・千疋	畑田・千疋 粉所・山田・東分	綾川町 全 域	
16	17	18	19	20	21	22
	羽床上・下 ・小野・西分 ・牛川	綾川町 全 域	陶 滝宮・萱原・北 畑田・千疋	畑田・千疋 粉所・山田・東分	綾川町 全 域	
23	24	25	26	27	28	29
	羽床上・下 ・小野・西分 ・牛川	綾川町 全 域	陶 滝宮・萱原・北 粉所・山田・東分、羽床上 ・下、小野、 西分、牛川	畑田・千疋 粉所・山田・東分	綾川町 全 域	昭和の日
30						

注) 天候・交通事情等により止むを得ず収集日や収集時間の変更がある場合があります。

相談日程

綾川町では各種相談を実施しています。
相談は無料で秘密は固く守ります。

【行政相談】

役所や公団などの仕事についてお困りの人や、苦情、要望のある人はご相談ください。

日時／4月11日(火) 13時～16時
場所／綾南農村環境改善センター
担当／総務課 ☎876-1906
相談員／行政相談委員

【人権相談】

家庭内のいざござをはじめ、日常生活の場で起きるトラブル、人権問題等でお困りの人はご相談ください。

日時／4月24日(月) 10時～15時
場所／綾南農村環境改善センター
担当／住民生活課 ☎876-1114
相談員／人権擁護委員

【くらしの相談】

日常生活での心配のある人はご相談ください。

日時／4月3日(月)・20日(木)
9時～12時
場所／梅の里社会福祉センター
担当／綾川町社会福祉協議会
☎876-4221
相談員／民生児童委員

【障害者相談】

身体・知的・精神・高次脳障害の相談を行います。

日時／4月4日(火)
9時30分～11時30分
場所／綾南農村環境改善センター
相談室
担当／健康福祉課 ☎876-1113
相談員／相談支援事業所職員

【職業相談】

現在、職を探している方はご相談ください。

日時／4月21日(金)
9時30分～11時30分
場所／綾南農村環境改善センター
担当／経済課 ☎876-5282
相談員／公共職業安定所の係員

【なんでも相談】

行政・人権・くらし・身体障害者の各種相談を行います。各分野の専門の相談員が相談に応じます。

日時／4月10日(月) 10時～15時
場所／いきいきセンター
担当／支所住民係 ☎878-2204
相談員／行政相談委員・人権擁護委員・民生児童委員・身体障害者相談委員

【消費生活相談】

契約トラブル、商品やサービスなどにかかる相談、苦情に応じます。

日時／4月28日(金) 10時～15時
場所／綾南農村環境改善センター
担当／経済課 ☎876-5282
相談員／消費生活専門相談員

【行政書士相談】

行政書士が相続・遺言・贈与問題等、皆様のちょっとしたトラブルや官公庁に提出する書類等についてご相談を受けます。

日時／4月6日(木) 9時～12時
場所／梅の里社会福祉センター
担当／綾川町社会福祉協議会
☎876-4221
相談員／香川県行政書士相談員

【年金相談】

街角の年金相談センター高松による出張年金相談を行います。

日時／4月14日(金) 10時～15時
場所／綾南農村環境改善センター
相談室
担当／保険年金課 ☎876-1593
相談員／街角の年金相談センター高松職員

夜の役場

4月3日(月)・17日(月)
午後5時30分～8時

戸籍や住民票の交付、税金や保険・年金の相談など、昼間と同じ仕事をしています。お仕事で昼間役場へ来られない方は夜の役場をご利用ください。

4月に納めるもの

【納期限】

●保育料	5月1日(月)
●町営住宅使用料	
●上下水道使用料	

指定された金融機関の窓口へ

口座引き落とし

【期 日】

●保育料	5月1日(月)
●町営住宅使用料	
●上下水道使用料	4月25日(火)

通帳の残高をあらかじめ確かめておきましょう。

たばこ税も貴重な町の財源です。
たばこは町内で買いましょ！

滝宮郵便局ホール展示のご案内(4月)

●アートフラワー作品展
「春風のたより」
4月3日(月)～4月21日(金)

水道水の検査結果

平成29年2月15日浄水(綾南浄水場)

検査項目	基準	結果
一般細菌	100個/ml未満	0
大腸菌	不検出であること	検出せず
1・4ジオキサン	0.05mg/l以下	0.005mg/l未満
塩化物イオン	200mg/l以下	15.4mg/l

水質に関する詳細は綾川町ホームページに掲載しています。

ご厚志へのお礼

紙上にて改めて厚くお礼申し上げます。

綾川町へ

・高松市 匿名希望様よりふるさと納税寄附金として2万円を



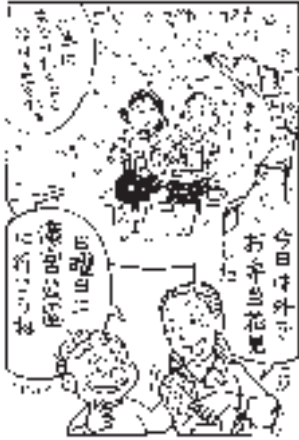

住民登録	2月中の動き	出生	10人	死亡	38人
		転入	69人	転出	52人
	平成29年 2月末現在	人口	24,537人	男	11,921人
		世帯数	9,791戸	女	12,616人

綾川文芸

綾南・石楠花句会

囀や対岸ちよつと近くなる
 湯川 雅
 芽吹く香の満ちてゐたりし園抜けし
 福家 市子
 ものの芽や大地のいのちひそませて
 武田 幸栄
 空仰ぐ目を春光に捕らはるる
 広田 照江
 恋猫の声の甘さよ闇の中
 森 郁代
 春雷の一つ村中脅かす
 山本 さよ
 春時雨光雫となりて降る
 重成けいこ
 犬の声犬の声呼び水温む
 大塚 尋江
 句に浸る一ト日を得たり春時雨
 富川ふさ女
 子等の声弾け校庭草萌ゆる
 平林 通子
 ものの芽の気配の中や峡の道
 細川 和子
 鳶の輪をはみだし麦の青みをり
 上所 貞子
 大鳥居入りてきこえる福は内
 上所 葵
 (九歳)
 峡の色動き初めたるいぬふぐり
 黒川 郭枝
 梅林に遊ぶ野鳥にある序列
 岡田 文子

題『希望』綾上川柳会

希望と言う名のロケットが宇宙へ
 山下 繁郎
 希望へとまだ頑張れる土踏ます
 渡辺千代子
 夢も希望も高鉢山は知っている
 山田 周蔵
 手作りの産着みんなの希望待つ
 松井 政子
 カタログは第三希望を選びます
 さいとう みえこ
 うきうきと希望ふくらむ赤い靴
 村尾美代子
 空見上げ希望という名の星探し
 三好 節子
 春の野に希望ふくらむ種袋
 西尾三重子
 わたしの希望楽しい日々で終ること
 谷本じゅん子
 希望の扉それは一人に何千個
 山田ななみ
 私の希望百まで元気でぽっくりと
 西部 郁代

綾川町役場 市外局番 (087)
ダイヤルイン電話番号

本 庁

〒761-2392
香川県綾歌郡綾川町滝宮299番地
1 F 健康福祉課 876-1113
子育て支援課 876-6510
保険年金課 876-1593
住民生活課 876-1114
会 計 室 876-1116
税 務 課 876-5284
経 済 課 876-5282
農業委員会 876-5283
FAX(各課) 876-3120

総 務 課 876-1906
建 設 課 876-5280
下 水 道 課 876-5281
(H29.4.1~建設課につながります)
FAX(各課) 876-1948
2 F 議会事務局 876-0733
FAX 876-3660
3 F 教育委員会 876-1180
FAX 876-3701
※本庁総合案内(音声ガイド)
TEL 876-1111

水道課

(綾南浄水場内)
〒761-2306
香川県綾歌郡綾川町北1132番地6
水 道 課 876-2658
FAX 876-4162

綾上支所

〒761-2292
香川県綾歌郡綾川町山田下2224番地
TEL(代表) 878-2211
住 民 係 878-2204
事 業 係 878-2206
FAX 878-1576

少年育成センター

〒761-2103
香川県綾歌郡綾川町陶5593番地1
TEL 814-5205
FAX 814-5305

E-mail ayagawa@town.ayagawa.lg.jp
ホームページ http://www.town.ayagawa.kagawa.jp/

110番 **119番**

町内の

物損	人身/けが人	死亡
51件 (96)	14件/18人 (26/35)	1件 (1)
火災	救助	救急
3件 (4)	1件 (2)	76件 (185)

平成29年3月1日現在 ()内 平成29年1月より累計

自治会長会を開きます
~お忙しい中ですが
よろしく願います~

平成29年度の自治会長会を下記の日程で開きます。綾川町全体で1回開催します。平成29年度の新しい自治会長さんは、日時・場所などご確認の上ご出席ください。ご本人の都合が悪い場合は必ず代理人の出席をお願いします。

なお、「平成29年度自治会長変更報告書」はお早めに提出していただきますようお願いいたします。

日	時	場 所
4月16日(日)	午前9:00 ~ 午前11:30	綾川町 総合運動公園体育館 (綾川町陶1536-1)

問い合わせ先▼
役場総務課 ☎ 876-1906

お知らせ!

**綾川町役場の
組織機構が変わります。**
**下水道課を廃止し、
建設課へ**

平成29年4月1日から機構改革により、従来設置していましたが本庁の下水道課を廃止し、業務は建設課で行います。何卒ご理解を賜りますようお願い申し上げます。



建設課
☎ 876-5280
FAX 876-1948

おしえて! 給食の人気メニュー

今月は**山田保育所**のリクエスト給食です。



★コーンスープ★

材料(子ども4人分)

- コーンクリーム缶80g
- 玉ねぎ80g
- 人参40g
- コーン缶30g
- サラダ油小さじ1/2
- スキムミルク大さじ2
- コンソメスープの素小さじ1
- 塩小さじ1/4
- こしょう少々
- 水600cc
- パセリ(みじん切り)適量



鶏肉のレモン煮 ひじきサラダ
パインパン コーンスープ

作り方

- ①玉ねぎと人参は小さい色紙切りにする。
- ②鍋にサラダ油を熱し、①を炒める。水、コンソメスープの素を加えて煮る。
- ③②の鍋にコーンクリーム缶、コーン缶を加えて煮る。スキムミルクをスープで溶かしてから鍋に加える。塩・こしょうで味をととのえる
- ④器にスープを盛り、パセリをちらす

1人分
エネルギー ...50kcal
たんぱく質1.9g
脂質0.6g
カルシウム42mg
塩分0.3g

毎月19日は「食育の日」。
綾川町の保育所・認定こども園では、「食育の日」にあわせて「リクエスト給食」を実施しています。

救急電話を利用しましょう

夜間のけがや発熱など、対応が心配な時は、受診が必要かどうかを専門のスタッフに相談することができます。

- 大人向け救急電話相談 (☎087-812-1055) 毎日 午後7時~翌朝8時
- 小児救急電話相談 (☎#8000または☎087-823-1588) 毎日 午後7時~翌朝8時

あくまでも電話によるアドバイスです。
診断・治療はできませんのであらかじめご了承下さい。

