

◎今月の主な内容

- P.2-P.3 障害者差別解消法について
- P.4 第72回人権週間
- P.6 中小企業振興資金利子補給規定による利子補給金の申請受付について
- P.10 「道の駅滝宮」第一弾オープン



綾川町

検索



ayagawa\_official

検索





# どんな法律なの？

「障害を理由とする差別」をなくすための法律です

障害者差別解消法は、国や市区町村といった行政機関や、会社やお店などの民間事業者の、障害がある人に対する「障害を理由とする差別」をなくすための決まりごとを定めた法律です。障害があるなしにかかわらず、すべての人がお互いの人格と個性を尊重し合いながら共生できる社会をつくることを目的としています。

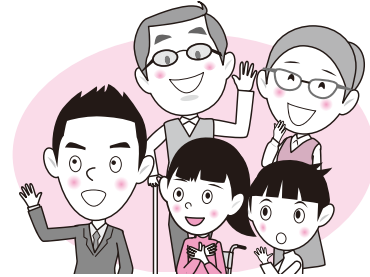

この法律で「障害のある人」とは？

身体障害、知的障害、精神障害（発達障害を含む）、そのほか心身の機能の障害がある人で、障害や社会的な障壁によって日常生活や社会生活が困難になっている人です。障害者手帳を持っていない人も含まれます。

この法律で「民間事業者」とは？

目的の営利・非営利、個人・法人の別を問いません。一般的な企業やお店だけでなく、たとえば個人事業者や対価を得ない無報酬の事業、非営利事業を行う社会福祉法人や特定非営利活動法人も対象となります。

障害のある人への「不当な差別的とりあつかい」と「合理的配慮の不提供」が禁止されます！

不当な差別的とりあつかい

正当な理由がないのに、障害を理由としてサービスなどの提供を拒否したり、制限したり、また、障害がない人にはつけないような条件をつけたりすることです。



合理的配慮の不提供

障害のある人から何らかの配慮を求める意思の表明があつたにもかかわらず、負担になりすぎない範囲で、「社会的障壁」を取り除く配慮をしないことです。

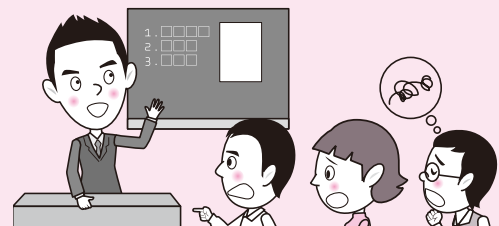

●知的障害などにより本人が配慮を求める意思を表明することが困難な場合には、その家族、介助者、支援者などが意思の表明をすることもできます。

# しょう がい しゃ さ べつ かい しょう ほう 障害者差別解消法 って、

ごう り てき はい りよ ひつ よう しゃ かい てき しょう へき  
合理的な配慮が必要な「社会的障壁」って、  
ぐ たい てき  
具体的にどんなこと？

しんしん しょうがい しょうがい ひと にちじょうせいかつ しゃかいせいかつ おく しょうへき  
心身の障害によるものだけでなく、障害のある人にとって日常生活や社会生活を送るうえで障壁とな  
るさまざまなもので、次のような**事物**、**制度**、**慣行**、**観念**などがあげられます。特に女性やこどもの  
場合は、その特性に応じた配慮も必要です。

<p>しゃ かい <b>社会に</b> おける<b>事物</b></p> <p>つうこう 通行、 りよう しんがく せつ せつ 利用しにくい施設、 設備など</p>	<p>せい ど <b>制度</b></p> <p>りよう しんがく せい ど 利用しにくい制度 など</p>	<p>かん こう <b>慣行</b></p> <p>しょうがい ひと せんざい 障害のある人の存在 をいしき 意識していない かんしゅう ぶん か 慣習、文化など</p>	<p>かん ねん <b>観念</b></p> <p>しょうがい ひと 障害のある人への へんけん 偏見など</p>
--	--	---	---

しゃ かい てき しょう へき ぐ たい れい  
社会的障壁の具体例

<p>どう ろ だん さ <b>道路の段差</b></p> <p>3 センチ 程度 の 段 差 でも 車 いす は 進 め なく な り ます。</p>	<p>しょ る い <b>書類</b></p> <p>むずか かん じ 難しい漢字ば り かり での、理 解 し づ ら い 人 も い ます。</p>	<p>ホーム<b>ページ</b></p> <p>すべて 画像 だ と 読み 上げ ソ フト が 機能 し ま せ ン。</p>
--	--	---

## この法律で守らなければならないことのポイント

	ふとう さ べつ てき 不当な差別的とりあつかい	ごう り てき はい りよ てい き しょう 合理的配慮の提供
くに ぎょうせい き かん <b>国の行政機関・</b> ち ほう こう きやう だん たい <b>地方公共団体など</b>	<b>禁 止</b> ふとう さ べつ てき 不当な差別的とりあつかいが禁止さ れます。	<b>法的義務</b> しょうがいしゃ たい べん しょう 障害者に対して合理的配慮を行わな ければなりません。
みん かん じ ぎやうしゃ <b>民間事業者など</b> みんかん じ ぎやうしゃ 民間事業者には、個人事業者や、NPO などの非営利事業者も含まれます。	<b>禁 止</b> ふとう さ べつ てき 不当な差別的とりあつかいが禁止さ れます。	<b>努力義務</b> しょうがいしゃ 障害者に対して合理的配慮を行うよ う努めなければなりません。

●合理的配慮は、行政活動のほか、教育、医療、公共交通など幅広い分野が対象となり、さまざまな配慮が求められま  
す。そこで、行政機関などは率先して取り組むように法的義務とし、民間事業者などは努力義務として、各分野の対応  
指針による自主的な取り組みが促されています。

## 第72回人権週間

12月4日～12月10日

12月10日は  
人権デー

12月4日から10日までの1週間は「第72回人権週間」です。

人権週間は、昭和23年(1948年)12月10日に国連総会で世界人権宣言が採択されたことを記念してできたものです。

「人権」というのは、人間が人間らしく生きる権利で、生まれながらに持つ権利です。

全ての人々が、個人として尊重される平和で豊かな社会を実現しましょう。

高松法務局と香川県人権擁護委員連合会では、令和2年度啓発活動重点目標を定め、下記の事項を強調事項として啓発活動に取り組んでいます。

法務局では人権に関する相談ダイヤルとして、**みんなの人権110番**  
(☎0570-003-110) を開設しています。



人権イメージキャラクター  
人KEN まもる君

## 2020年度 啓発活動重点目標

「誰か」のこと じゃない。

### 強調事項

- 女性の人権を守ろう
- 子どもの人権を守ろう
- 高齢者の人権を守ろう
- 障害を理由とする偏見や差別をなくそう
- 同和問題(部落差別)を解消しよう
- アイヌの人々に対する偏見や差別をなくそう
- 外国人の人権を尊重しよう
- HIV感染者等に対する偏見や差別をなくそう
- ハンセン病患者・元患者・その家族に対する偏見や差別をなくそう
- 刑を終えて出所した人に対する偏見や差別をなくそう
- 犯罪被害者とその家族の人権に配慮しよう
- インターネットによる人権侵害をなくそう
- 北朝鮮当局による人権侵害問題に対する認識を深めよう
- ホームレスに対する偏見や差別をなくそう
- 性的指向及び性自認を理由とする偏見や差別をなくそう
- 人身取引をなくそう
- 東日本大震災に起因する偏見や差別をなくそう

### あやがわの人権擁護委員

綾川町には8名の人権擁護委員がいます。

私たち人権擁護委員は皆様の人権が侵されないように、いつでも相談相手となり、人権の大切さを訴える活動をしています。

人権擁護委員氏名	住所
岡内 利文	畑田
田中 正博 (～2020.12.31)	陶
大上 茂 (2021.1.1～)	
山本 正昭	北
真鍋 由美子	羽床下
緒方 一美	粉所西
四宮 玲子	山田下
原 俊則	西分
西山 修	羽床上

人権週間期間中に

イオンモール綾川で啓発キャンペーンを行います

日程 12月5日(土)

内容 花(ポット)と啓発グッズを200名様に配ります。

場所 イオン綾川店 正面入口B-2  
食品入口A

なくなり次第、終了します。



## 部落差別解消推進法について

「部落差別の解消の推進に関する法律」（部落差別解消推進法）が平成28年12月16日より公布・施行されております。

この法律は、現在もなお部落差別が存在すること、インターネットなどの情報化の進展に伴って部落差別に関する状況の変化が生じていることを踏まえ、全ての国民に基本的人権の享有を保障する日本国憲法の理念にのっとり、部落差別は許されないものであるとの認識のもとに部落差別（同和問題）の解消を推進し、もって部落差別のない社会を実現することを目的としています。

綾川町では、この法律の趣旨を踏まえ、部落差別（同和問題）の解消のため引き続き、取り組んでまいりますので、皆様のご理解ご協力をお願いいたします。

## 「人権作品展」開催のお知らせ

- 開催日時** 12月1日(火)～6日(日)
- 場 所** 綾川町生涯学習センター エントランスホール
- 内 容** 町内児童生徒の作品を展示



人権イメージキャラクター  
人KEN あゆみちゃん

## 「じんけん Web フェスタ 2020」開催のお知らせ

- 開催日時** 12月5日(土)～10日(木)  
12月5日(土)のみ特設ステージにて生配信
- 場 所** 高松丸亀町商店街等(じんけんWeb フェスタ特設会場)
- 問い合わせ先** じんけんWeb フェスタ2020事務局 ☎868-3994

特設Web サイト  
(<https://jinken.jp>)



さいきん  
最近  
きょう  
よく聞くけど

## はっ たつ しょうがい なん おとなの発達障害って何なん？

仕事・人間関係・  
金銭管理などで  
困っています。

### はっ たつ しょうがい 発達障害とは

複数のことに注意が払えない、説明されたことのイメージがうまく作れないなど、生まれながらに持つ特性であり、本人の性格や保護者のしつけが原因ではありません。発達障害にはいくつかの種類があり、それらの間に明確な境界線はありません。複数の特性を併せ持つ人もいます。大切なのは、特性を知り、生活にもたらす影響と必要な対応策などを検討することです。このような特性があると、具体的には日常生活で右記のような状態が見られます。

- どの職場でも注意されることが多くて仕事が続かない。
- 高校は卒業したが、就職が決まらず、ずっと家にいる。
- 育児、家事、仕事を要領よくこなすことが難しく、周りに迷惑をかけてしまう。
- 入学後、大学になじめず、欠席が続いているため、留年が心配だ。
- 職場で仕事の話は出来るが、日常会話が苦手で、職場の人間関係も上手くいかない。
- 家族に相談せずに、衝動買いをしまい、家族に迷惑をかけてしまう。

### 巡回相談のご案内

発達障害の専門家が同席し、上記のようなことでお困りの方の巡回相談を行っております。お気軽にご利用ください。

**巡回相談日** 12月1日(火) 9:30～11:30

**場 所** 綾川町綾南農村環境改善センター 相談室

ご予約は 役場健康福祉課 876-1113までお願いします。

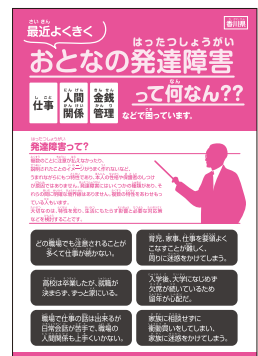

詳細なパンフレットもあります。ご覧になりたい方は、「綾川町役場 健康福祉課」まで



## 中小企業振興資金利子補給規程による 利子補給金の申請受付を行います！

綾川町では、中小企業振興資金利子補給規程による利子補給金の交付を綾川町内の該当する事業所に実施しています。下記の条件を満たす事業所におかれましては、必要な書類を令和2年12月28日（月）までに綾川町商工会に提出してください。また綾川町中小企業者等事業継続支援臨時給付金の交付決定を受けた方は、利子補給金の上乗せもあります。

	中小企業振興資金利子補給金	新型コロナウイルス感染症対策に係る中小企業振興資金利子補給金
対象者	<ul style="list-style-type: none"> <li>町内に住所及び事業所を有するもの</li> <li>町税を完納しているもの</li> </ul>	<ul style="list-style-type: none"> <li>綾川町中小企業者等事業継続支援臨時給付金の交付決定を受けている方</li> <li>町税を完納しているもの</li> </ul>
中小企業者の範囲	常時雇用する従業員の数が60人未満 ただし、卸売業、小売業又はサービス業を主たる事業とする場合は10人未満	
利子補給金交付要件	<ul style="list-style-type: none"> <li>綾川町内に設置された設備の設備資金のみ</li> </ul>	<ul style="list-style-type: none"> <li>綾川町内に設置された設備の設備資金のみ (ただし、太陽光発電事業のための設備資金は除く)</li> <li>令和2年1月1日以前に融資実行されたもの</li> </ul>
利子補給金の額	<ul style="list-style-type: none"> <li>利子補給対象額は借入金1,500万円まで</li> <li>借入金1,500万円を超える場合は借入金1,500万円分での適用</li> <li>元利支払期日現在における融資金未償還元金に対し、年1%の率で計算した額以内</li> </ul>	<ul style="list-style-type: none"> <li>利子補給対象額は借入金2,000万円まで</li> <li>借入金2,000万円を超える場合は借入金2,000万円分での適用</li> <li>元利支払期日現在における融資金未償還元金に対し、金融機関が定める率で計算した額以内</li> </ul>
申請に必要な書類	<ul style="list-style-type: none"> <li>申請書(様式第1号)</li> <li>融資金貸付決定書の写し</li> <li>融資金金融機関が発行する融資金の償還明細書の写し</li> <li>請求書+債権者登録申請書</li> </ul>	<ul style="list-style-type: none"> <li>申請書(様式第1号)</li> <li>融資金貸付決定書の写し</li> <li>融資金金融機関が発行する融資金の償還明細書の写し</li> <li>請求書+債権者登録申請書</li> <li>綾川町中小企業者等事業継続支援臨時給付金交付決定通知書の写し</li> </ul>
その他	今年度は令和2年4月～12月までの借入金利子に対して利子補給を行います。 (今年度初めて申請する方については令和2年1月～12月までの借入金利子に対して利子補給を行います。) 来年度以降は1月～12月までの借入金利子に対して利子補給を行います。	
様式や規定等の入手方法	綾川町商工会または綾川町役場経済課にあります。	
申請書類の提出先	綾川町商工会まで(綾川町東分乙36-1)	
申請書提出期限	令和2年12月28日(月)まで	

問い合わせ先／綾川町商工会 ☎ 878-2190  
役場経済課 ☎ 876-5282

## 都市計画区域マスタープランを改定します

都市計画区域マスタープランとは都市計画法に基づく法定計画であり、都市計画区域ごとに、県がおおむね20年後の都市の姿を展望した上で、市町を越える広域的な見地から、区域区分をはじめとする広域的・根幹的な都市づくりの基本方針として示すものです。

香川県では既存のマスタープランが目標年を迎えたため、内容を見直すとともに、次期計画を策定する予定です。

その内容を説明するため、住民の皆様を対象に説明会を開催します。また、住民の皆様の意見をいただくため、公聴会を開催します。

### 【説明会について】

日 時：12月21日(月) 14時から

場 所：高松市防災合同庁舎3階 301会議室(高松市番町一丁目8番15号)

入場は自由です。当日、直接会場にお越しください。

### 【原案の閲覧と公述の申出】

計画の原案を閲覧できます。また、公聴会に出席して意見を述べたい人は、原案閲覧場所にある公述申出書を提出してください。

日 時：12月11日(金)～12月25日(金) 午前8時30分～午後5時15分(土、日曜日は除く)

場 所：香川県土木部都市計画課、綾川町建設課

### 【公聴会について】

皆さんの意見を見直しに反映させるため、公聴会を開きます。ただし公述の申出がないときは、公聴会を中止します。

日 時：令和3年1月13日(水) 14時から

場 所：高松市役所 11階 114会議室 (高松市番町一丁目8番15号)

傍聴したい人は直接会場へお越しください。なお、傍聴人は発言できません。

問い合わせ先／香川県土木部都市計画課 都市政策・計画グループ ☎832-3557

役場建設課 ☎876-5280

## 綾川町緊急学生支援金のご案内

綾川町では、新型コロナウイルス感染症の影響により、生活資金などに困窮している県外の学校へ進学している学生に対し、生活支援金を支給しています。

### 1. 支給対象となる方

以下の条件をすべて満たしている方

- ・本人又はその家族が綾川町に住所を有している。
- ・県外の学校(大学、高等学校、専門学校)に在学している。
- ・緊急事態宣言発令時(R2.4.16～R2.5.25)において、綾川町育英資金以外の奨学金等を借入れしている。

### 2. 支給額

	1月あたり支給額	支給期間
大 学	30,000円	緊急事態宣言が発令された日の属する月から解除された日の属する月の翌月までの期間(4月～6月の3ヵ月)
高等学校	20,000円	
専門学校	20,000円	

### 3. 申請方法

(1) 申請期間 令和2年7月1日(水)～令和2年12月28日(月)

- (2) 提出書類
- ① 申請書 ※町HPよりダウンロードできます。
  - ② 在学を確認できる書類(在学証明書等)
  - ③ 綾川町育英資金以外の奨学金等を借入れしていることが確認できるもの(奨学金貸与証明書、借入れ契約書等の写し)

(3) 提出先 〒761-2392 香川県綾歌郡綾川町滝宮299番地 綾川町教育委員会 学校教育課  
郵送又は持参にて申請書等を提出してください。

### 4. 支給方法

提出していただいた口座へ振り込みます。

申請書が事務局到達後、約2～3週間以内に振入を予定しています。

問い合わせ先／綾川町教育委員会 学校教育課 ☎876-1180

## 後期高齢者医療制度からのお知らせ

### 後期高齢者のオーラルフレイル (お口の衰え) と歯科健診のご案内

最近、よく耳にする「フレイル」とは、高齢になり心身の活力（筋力、認知機能、社会とのつながりなど）が低下した状態をいいますが、筋力などの身体機能の低下より先に、社会参加など他者との交流が減ったり、口の機能が衰える「オーラルフレイル」から始まります。

#### ～「オーラルフレイル」につながるささいな変化を見逃さないで～

- ①むせたり食べこぼしが増え、柔らかいものばかりを食べていないか。
- ②滑舌が悪くなったり、口が乾いて口臭が気になるようになっていないか。
- ③かかりつけ歯科医を持ち、定期的にお口の中をチェックしているか。

以上のことに気を付けて、健康長寿を目指しましょう。

#### ～「オーラルフレイル」に早く気づくためにも歯科健診は重要です。～

歯科健診は、歯の本数や状態、歯周病のチェックをするだけでなく、食べ物を噛む力や飲みこむ機能、舌、口唇を使って食べ物を取り込む機能の低下なども調べます。

なお、**75歳及び80歳の方を対象に6月末にご案内している、後期高齢者の歯科健診の受診期限は令和3年2月27日(土)まで**となっています。まだ受けられていない方は、この機会にぜひ受診してください。

#### 【受診時の持参物：①被保険者証、②受診券、③健診票、④問診票】

※②～④については6月末発送の案内に同封しています。

※受診券等の再交付が必要な方は、香川県後期高齢者医療広域連合までご連絡ください。

**健診は無料!  
治療は有料!**

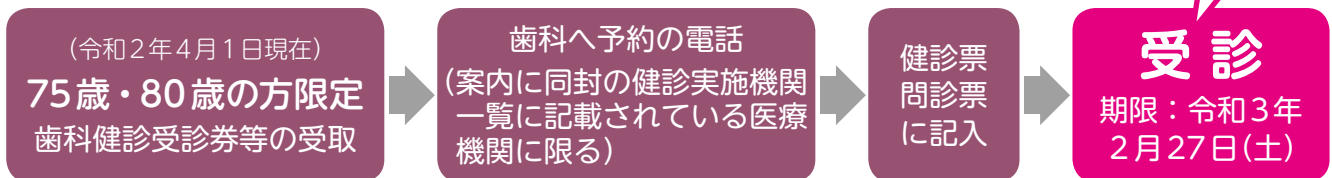

オーラルフレイルQ&Aより引用 著者：平野浩彦・飯島勝矢・渡邊裕

問い合わせ先／香川県後期高齢者医療広域連合 ☎ 811-1866



## 後期高齢者医療制度からのお知らせ

### ●医療費通知について(再周知)

今年度は  
年1回(令和3年2月発送、通知期間は令和元年11月～令和2年10月診療分)  
となります。

問い合わせ先/役場保険年金課

☎ 876-1593

香川県後期高齢者医療広域連合事務局 ☎ 811-1866

## 国民年金保険料の「産前産後期間の免除」制度について

国民年金第1号被保険者が出産を行った際には、出産前後の一定期間の国民年金保険料が免除される制度が平成31年4月から始まりました。

### ◆国民年金保険料が免除される期間

出産予定日又は出産日が属する月の前月から4か月間(以下「産前産後期間」といいます。)の国民年金保険料が免除されます。

なお、多胎妊娠の場合は、出産予定日又は出産日が属する月の3か月前から6か月間の国民年金保険料が免除されます。

※出産とは、妊娠85日(4か月)以上の出産をいいます。(死産、流産、早産された方を含みます。)

### ◆対象となる方

「国民年金第1号被保険者」で出産日が平成31年2月1日以降の方

### ◆届出時期

出産予定日の6か月前から提出可能です。速やかに届出してください。

### ◆添付書類について

出産前に届書の提出をする場合：母子健康手帳など

出産後に届書の提出をする場合：出産日は町で確認できるため原則不要

ただし、被保険者と子が別世帯の場合は出生証明書など出産日及び親子関係を明らかにする書類

### ◆個人番号(マイナンバー)により届出を行う際の添付書類について

届出者本人が窓口で届書を提出する場合は、マイナンバーカード(個人番号カード)を提示してください。お持ちでない場合は、以下の①および②を提示してください。

なお、郵送で届書を提出する場合はマイナンバーカードの表・裏両面または①および②のコピーを添付してください。

①マイナンバーが確認できる書類：通知カード、個人番号の表示がある住民票の写し

②身元(実存)確認書類：運転免許証、パスポート、在留カードなど

### ◆届出先

住民票を登録している市町村役場の国民年金担当窓口へ申請書を提出してください。

問い合わせ先/役場保険年金課

☎ 876-1593

高松西年金事務所(代表) ☎ 822-2840



**うどん会館**  
**うどんと**  
**いちごの郷**



道の駅 滝宮 Roadside Station TAKINOMIYA

令和2年12月13日⑧

**第一弾 オープン!**

農産物直売所、スイーツショップは第二弾(3月末)オープン予定。

10時開店(レストラン~15時まで/うどん・ショップ~17時まで)

オープニングセレモニー開催(テープカット・町長挨拶ほか)



問い合わせ先/役場経済課 ☎876-5282



## KAGAWA Go To Eat キャンペーンに参加している町内飲食店

現在購入申込の募集がスタートしている「KAGAWA Go To Eatキャンペーン」に参加している町内の飲食店は下記のとおりです。参加飲食店については「外食業の事業継続のためのガイドライン」に基づき、新型コロナウイルス感染症予防に取り組んでいます。(順不同、11月10日現在)

### 〈滝宮・北・萱原地区〉

- 喫茶&御食事処 オレンジハウス
- 滝宮総合病院カフェコア
- スシロー
- うどん喫茶スタート
- 餃子の王将
- はま寿司
- 饅頭 じんごろう
- PIZZERIA AL CENTRO
- キャトルセゾン

### 〈陶地区〉

- 御料理 綾瀬
- 新開
- イー・アール カフェ
- かぐら
- 田村うどん
- cafe LUNCH BOX
- うどん玉吉
- 家食屋ほんてん
- cafe LUNCH BOX
- お食事処 だいち
- カフェレストラン GaReen

### 〈羽床上地区〉

- 安藤うどん

### 〈羽床下地区〉

- 和酒飯 山鳥

### 〈牛川地区〉

- スパイス家族カラクラ

### 〈畑田・千疋地区〉

- 焼肉 あきちゃん
- 鮨 丹波
- ロイヤル高松カントリークラブ レストラン
- 山ちゃん

※イオン綾川店内にもご利用できる飲食店はございます。

※KAGAWA Go To Eat キャンペーンの内容については、チラシもしくはKAGAWA Go To Eat キャンペーンのホームページをご覧ください。チラシは役場経済課もしくは綾上支所に設置しております。

※最新の利用可能店舗については、KAGAWA Go To Eat キャンペーンのホームページをご覧ください。

問い合わせ先／KAGAWA Go To Eat キャンペーン事務局 ☎ 802-5210

## 第2回あやがわスマイル応援券の抽選結果について

好評につき追加で10,000セットを募集しました第2回あやがわスマイル応援券は、12,928セットの応募があり10月16日に抽選しました。10月23日に当選者へ当選通知書や納付書等を発送しております。第2回あやがわスマイル応援券の有効期限は令和3年11月30日までです。最新の応援券利用可能店舗は綾川町商工会ホームページをご覧ください。



問い合わせ先／役場経済課 ☎ 876-5282



## からの《お知らせ》です

移動スーパー『E-Wa』は、綾上地区を中心に実施し、1年が経過しました。生鮮食品や日用品等を満載した移動販売は、買物に不便を感じられている高齢者等にとって安心して買い物ができる手段として、非常に喜ばれています。この度、新規場所も加えたルートの見直しを検討しています。詳細が決まり次第、町ホームページ等でお知らせします。



問い合わせ先／役場健康福祉課 ☎ 876-1113

## 綾川町立中学校統合準備検討会が発足しました

綾川町においては、令和4年4月開校を目途に、綾上中学校と綾南中学校の統合を進めています。綾川町立中学校統合準備検討会（以下「検討会」という。）は、両校の統合を円滑に行うために必要な事項を検討し、調整を図るために設置されたものです。

10月9日に、第1回の検討会が、綾南農村環境改善センターで開かれました。検討会では、前田町長より18名の委員（保護者代表者、自治会代表者、学校関係者）に委嘱状を交付いたしました。

冒頭、前田町長から、統合に至るこれまでの経緯の説明と検討会での具体的な検討、協議の依頼のあいさつがありました。その後、会長、副会長を選出して、議事に移りました。議事では、検討会の進め方と運営方法、統合に伴う標準服・体操服等選定部会の設置、今後の検討事項とスケジュールなどについて協議が行われました。

### ◆この日に協議されたこと

- 会長、副会長の選任
- 検討会で協議する内容
  - ・ 統合校の校名、校歌、校章、標準服・体操服に関する事
  - ・ 通学路及び通学方法に関する事
  - ・ 両校の生徒及び保護者の交流事業に関する事
  - ・ その他統合に向けて必要な事項に関する事
- 統合に伴う「標準服・体操服等選定部会」の設置  
町内小・中学校の保護者、学校関係者から部会の部員を選定し、標準服（制服）・体操服のデザインなどについて協議する。



次回の検討会では、校名・校歌・校章・標準服・体操服等選定部会部員の選任、通学支援、両校の交流事業に関する事、その他統合に向けて必要な事項について、協議する予定です。

今後、この検討会を中心に協議を進めます。会議の内容や協議項目、協議結果の概要について、随時、広報あやがわを通じて町民の皆さまにお知らせします。

問い合わせ先／綾川町教育委員会 学校教育課 ☎ 876-1180

## 農地法第32条第1項に基づく『農地利用意向調査』の実施について

今年8月・9月に実施しました農地パトロール（農地利用状況調査）の結果を踏まえ、「遊休農地」と認定された農地について、農地法に基づく「農地利用意向調査」を実施します。なお、この調査については、すべての遊休農地に関して調査を実施するものではなく、今回新たに遊休農地と認められた農地であり、なおかつ「再生が可能な遊休農地」を対象としております。これにより、通知を受けられた方々には、今後、農地をどうして行かれるのか意向を調査票にご記入頂き、町へ返信してください。どうか、固定資産税の増額となりませんようご協力のほどよろしくお願い申し上げます。

問い合わせ先／農業委員会 ☎ 876-5283

## 火災ゼロをめざし、新しい習慣づくり!

綾川町内でたき火や枯草焼却を起因とした火災が多発しております。

平成30年10件、平成31年11件、令和2年1月から10月1日現在まで15件もの火災が発生しております。

農作業などで屋外において枯草等の焼却を実施する場合は必ず消防署に事前に連絡し、風が強い日や、乾燥している日は避け、下記の内容に十分注意して焼却作業を行うように御協力をお願いします。

- 建物や山林からの距離を十分確保して焼却しましょう
- 焼却は面で火入れせず小集積し燃え広がらない措置をしましょう
- 焼却作業時はその場を離れず常時監視しましょう
- 常に消火の準備をしておきましょう
- 焼却作業を終了する際は完全に消火が完了しているか再度確認しましょう

今までの習慣をもう一度見直し、新しい習慣づくりに御協力ください。

問い合わせ先／高松市西消防署綾川分署 ☎ 878-1111



## 令和2年 叙勲受章ご功労を讃えて

令和2年に町内で14名の方々叙勲を受章されました。栄典は、国家や公共または社会の各分野に対し、功労のある人を表彰するものです。

受章の栄誉に輝かされた方々には謹んでお祝い申し上げます。

例年、開催していましたが叙勲受章祝賀会は、新型コロナウイルスの感染予防を最優先と考え、今年は中止致しました。

<b>【第二十四回危険業務従事者叙勲】</b> 長尾 博明 様 瑞宝双光章 (警察功労) 宮本武次郎 様 瑞宝双光章 (警察功労) 大野 和彦 様 瑞宝単光章 (警察功労)		<b>【春の叙勲】</b> 水本 勝規 様 旭日中綬章 (地方自治功労) 宮本 勝利 様 旭日双光章 (地方自治功労) 太田 信行 様 瑞宝単光章 (林業業務功労) 山田 純子 様 瑞宝単光章 (看護業務功労)		<b>【高齢者叙勲】</b> 管原 正夫 様 旭日単光章 (地方自治功労)		<b>【第二十五回危険業務従事者叙勲】</b> 石井 至 様 瑞宝双光章 (警察功労) 土肥 敏夫 様 瑞宝単光章 (警察功労)		<b>【秋の叙勲】</b> 遠藤 孝司 様 旭日小綬章 (建築設計監理業振興功労) 河辺 章美 様 瑞宝双光章 (社会福祉功労) 中尾 義一 様 瑞宝単光章 (消防功労) 橋川 早苗 様 瑞宝単光章 (矯正業務功労)	
--	--	---	--	---	--	--	--	--	--

## マイナンバーカードの受取・更新がまだの方へ

マイナンバー（個人番号）カードの交付および電子証明書の更新処理を、下記の日程で土曜日、日曜日も行います。平日の日中に役場へ来られない方は、ぜひご利用ください。

**受付日時：12月19日(土)、27日(日) 9時から12時まで**

※送付済の「個人番号カード交付・電子証明書発行通知書 兼 照会書」、本人確認書類、個人番号通知カード等をご持参ください。

注) マイナンバーカードの交付のみの対応になります。  
 転入・転出等の届、各種証明書の発行はできませんので、ご了承ください。



問い合わせ先/役場住民生活課 ☎ 876-1114

----- ここから下は広告です -----

**広告**

**塗装・リフォーム**

受付中

ありがとう!!

人生一生懸命

挑戦中!!

テレビでも大好評!!

- 塗装工事
- リフォーム工事
- 土木・解体工事

塗装工事のことなら

じつはら建設にお任せ下さい!!

一生懸命頑張ります!!

御見積もり・ご相談 無料

じつはら建設株式会社 ☎ 0120-76-4848

**石綿による健康被害を受けた方のご遺族の皆様へ**

石綿を原因とする中皮腫や肺がん等で亡くなった労働者のご遺族の方については、労災保険の遺族補償給付を受ける権利が5年の時効で消滅していた場合でも、特別遺族給付金の請求ができる場合があります。詳しくは、左記までお問い合わせください。

**問い合わせ先**

- 高松労働基準監督署  
☎(811)8948
- 丸亀労働基準監督署  
☎0877(22)6244
- 坂出労働基準監督署  
☎0877(46)3196
- または香川労働局労災補償課  
☎(811)8921

**第2回移住者交流会**

**日時**  
12月12日(土)  
午後1時～3時  
(午後0時30分受付開始)

**場所**

五名コミュニティセンター  
多目的広場  
(東かがわ市五名1400番地)  
**対象者**  
県外から香川県へ移住された方  
(ご家族やご夫婦、お一人での参加も大歓迎)

**内容**

新割体験や五名産ジビエのBBQ  
20名(要申込)  
※申込多数の場合抽選となります。

**料金** 無料

**申込**  
参加ご希望の方は、東かがわ市

にメールにてお申込ください。  
12月4日(金)まで

**問い合わせ先**

東かがわ市総務部地域創生課  
Email: hk-chikisousei@city.higashikagawa.kagawa.jp  
☎0879(26)1276

**令和2年度 統合失調症の家族学習会**

**日時**  
12月17日(木)  
午後2時～3時40分

**場所**

香川県中讃保健福祉事務所  
3階 研修室  
(丸亀市土器町東八丁目526番地)  
**対象者**  
統合失調症患者の家族等

**料金** 無料

**人数** 30名

**内容**

演題 「統合失調症患者を支える家族ができること」  
講師 しおかぜ病院  
院長 前田 謙二先生

**申込方法**

電話(要予約、先着順)  
12月10日(木)まで  
**申込先**  
香川県中讃保健福祉事務所  
保健対策第二課  
☎0877(24)9963

**空き家対策セミナー & 無料相談会**

空き家に関する悩み、不安をお持ちの方はお気軽にご参加ください。

**日時**  
12月12日(土)

午前10時30分～11時  
受付・無料セミナー(20名)  
午前11時～午後2時20分  
3組(1組50分 予約制)

**場所**

綾南農村環境改善センター  
1階 第1・第2研修室  
**料金** 無料

**申込期間** 12月5日(土)

**申込・問い合わせ先**

一般社団法人空き家コミュニティ  
☎・FAX 0877(56)6505  
Email: akijak@community.com

**香川県司法書士総合相談センター 定例相談会**

**日時**  
12月12日(土) 午後1時～4時

**場所**

香川県司法書士会館  
(高松市西内町10-17)

**料金** 30分無料

**予約** 前日までに電話予約

**内容**

- ・一般相談(相続登記、不動産・商業登記など)
- ・法テラス相談(法テラス要件に該当する場合)
- ・成年後見相談

**申込・問い合わせ先**

香川県司法書士会 事務局  
☎(821)5701

**医療事務・調剤事務のお仕事を目指しませんか**

●求職者支援訓練

**日時**  
令和3年2月18日(木)～  
5月17日(月)  
午前9時30分～午後4時10分

**場所**  
(有)アクセス(丸亀市土器町東)

**料金**

無料(テキスト代は実費)

**定員** 15人

**申込**

事前にハローワークに相談し申込書を令和3年1月22日(金)までに(有)アクセスに持参又は郵送。

**問い合わせ先**

(有)アクセス  
☎0877(22)0121

**満濃池森林公園イベント**

- ① 森林の寺子屋教室  
クリスマスリース作りと生演奏会
- ② 剪定教室(常緑・落葉樹)と剪定道具手入れ教室

**日時**

- ① 12月13日(日) 午前9時～正午
- ② 12月20日(日) 午前9時～正午

**場所**

香川県満濃池森林公園  
森林学習展示館

**料金**

① 800円

② 無料

**定員**

15名(電話受付先着順)

**申込期間**

12月3日(木)～10日(木)

**申込・問い合わせ先**

公園管理事務所  
☎0877(57)6520

新型コロナウイルス感染防止対策のため、開催日が変更になる場合があります。

ここから下は広告です

最後は親しい人たちだけで...

**心温まる 家族葬**

会員募集中

他社では含まれないことが多い、祭壇上デザイン生花・初七日法要使用料・消臭防腐剤・寝台車・霊柩車・マイクロバス・会館使用料などが含まれた安心価格のご葬儀プラン

24時間365日受付 綾川葬祭ご葬儀相談センター ☎0120-56-5940



### 放送大学入学生募集

- 放送大学は、令和3年4月入学生を募集しています。
- 10代から90代の幅広い世代、約9万人の学生が大学を卒業したい、学びを楽しみたいなど、様々な目的で学んでいます。
- 心理学・福祉・経済・歴史・文学・情報・自然科学など、約300の幅広い授業科目があり、1科目から学ぶことができます。
- 資料を無料で差し上げています。お気軽に放送大学香川学習センター〔☎(837)9877〕までご請求ください。
- 出願期間は、第1回が令和3年2月28日で、第2回が令和3年3月16日まで。

### 令和2年度自衛官等募集案内

応募種目	陸上自衛隊高等工科大学生徒 (中学校卒業者を採用する制度です) 一般採用試験
応募資格	15歳以上17歳未満の男子 (令和3年4月1日現在)
受付	令和3年1月6日(水)まで
試験日	1次試験 令和3年1月23日(土)
試験会場	善通寺駐屯地

※詳しくは丸亀地域事務所まで、お気軽にお問合せください。

**問い合わせ先** 自衛隊丸亀地域事務所  
丸亀市大手町2-4-24 大手町ビル3階  
☎0877-23-6420

### 四国学院大学

受付種目	学校推薦型選抜(公募選抜B) 願書受付開始	一般選抜(A日程)1/6より 願書受付開始
出願期間	12月7日(月)～12月22日(火)(消印有効)	令和3年1月6日(水)～1月27日(水)(消印有効)
場所	本学(善通寺)	本学(善通寺)、高松
試験日	令和3年1月6日(水)	令和3年2月6日(土)
選抜方法	書類審査、面接、小論文	外国語・国語・地理歴史(世界史Bまたは日本史B)の3教科から2教科選択

**問い合わせ先** 四国学院大学 入試課 ☎0120-459-433 FAX 0877-63-5353 E-mail: info@sg-u.ac.jp

**備考** 詳しくは入試課までお問い合わせください。

金盛隊員がゆく！  
**地域おこし** 第6回  
**協力隊活動通信**



綾川町地域おこし協力隊の金盛です。秋も深まり寒さも一段と冷えてくる時期となりました。前回に引き続き今回も風穴までの道のりをご紹介します。

西分地域は、米づくりを生業に田んぼ風景が広がる地域です。高鉢山へと向かう椎尾八幡神社からの道は大相地区の生活道として利用されていました。道中昔の名残を残す棚田も見渡すことができます。

歩くことで田んぼ風景の広がる新鮮な空気を吸いながら、虫の音、そして「静けさ」を感じることができ、日常の喧騒を忘れさせてくれます。また屋島をはじめ高松市街地を見渡せる場所もあるのです。景色を楽しむのもおすすめです。

風穴までは片道およそ1時間。山は四季折々様々な表情を持っていますが、田んぼ風景も季節ごとに色合いを変え見るものを楽しませてくれる、まさに日本の原風景だと思えます。

今回通った道は、綾川町ウォーキングマップに掲載されています。ぜひ皆さんも歩いてみてください。はいかががでしょうか。



高鉢山までのウォーキングマップ



高松市街地を見渡せる展望ポイント

**問い合わせ先**  
役場総務課 いいまち推進室  
☎876-15577

ここから下は広告です

広告

# プレミアム付商品券

商品券  
使えます



『あやがわスマイル応援券』

## 第15回綾川町議長杯ゲートボール大会 結果

9/25



- ◎日 時 9月25日(金)
- ◎会 場 スパーク国分寺ゲートボール場
- ◎参加チーム 9チーム(47人)

成績結果	チーム名	メンバー名
優勝	昭和チーム	十河 艶子・宮崎 鹿吉・西村 恒子・西村 宣之・喜来 博司
準優勝	はゆかチーム	長田 敏明・西尾 淳・津村 靖子・長田 設子・津村 武俊
第三位	悠遊チーム	松本 善昭・佐々木寛子・長尾 晴江・山西 靖彦・漆原 一
敢闘賞	大成チーム	上原富貴子・橋本 保孝・橋本ミツエ・福江 廣子・上原 正美

## 第15回綾川町体育協会会長杯ゲートボール大会 結果

10/9

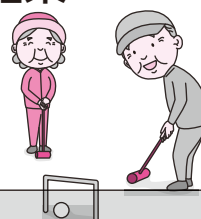

- ◎日 時 10月9日(金)
- ◎会 場 スパーク国分寺ゲートボール場
- ◎参加チーム 9チーム(45人)

成績結果	チーム名	メンバー名
優勝	悠遊チーム	松本 善昭・佐々木寛子・長尾 晴江・山西 靖彦・松本ふきみ
準優勝	はゆかチーム	長田 敏明・内海 俊一・津村 靖子・長田 設子・津村 武俊・西尾 淳
第三位	壮寿会チーム	田中 清春・長尾 寛幸・長尾ハナエ・西岡 隆・十川 信之
敢闘賞	大成チーム	上原富貴子・橋本ミツエ・橋本 保孝・福江 廣子・上原 正美

## 第15回綾川町民バレーボール大会 結果

10/18



- ◎日 時 10月18日(日)
- ◎会 場 綾川町総合運動公園体育館
- ◎参加チーム 男子5チーム・女子4チーム

	成績結果	チーム名
男子	優勝	アポロ
	準優勝	ハクト
女子	優勝	陶体協
	準優勝	綾南クラブ若



## 山田下地区交通指導員任命 10月1日～

10/1

山田下地区の交通指導員として、石井 秀樹さんに委嘱状が交付されました。

今後は、児童の通学路の交通安全等街頭での交通指導、交通安全に関する広報活動の推進にご協力いただきます。



## 綾川スピリッツジュニアバドミントンクラブ 全国大会出場!

9/27



選手たちはがんばっています。  
応援をよろしくお願いします。

第34回香川県小学生バドミントン大会（団体戦）が行われ、5年以下男子が第3位となりました。団体戦の選手は、以下のとおりです。

5年以下男子 大浦 健・伊賀 悠人  
安藤 優生・詫間 陽斗

10/10

第29回四国小学生バドミントン選手権大会において、激戦を勝ち抜いた3位までの選手が、四国代表として、1月6日から埼玉県で開催される全国大会の出場権を獲得しました。全国大会出場者は、以下のとおりです。

4年以下男子D 準優勝 安藤 優生・詫間 陽斗  
5年男子D 3位 大浦 健・伊賀 悠人

## 高松西警察署で功労者に感謝状の贈呈

10/20



日本郵便株式会社畑田郵便局 川西局長

町内で起きた架空請求詐欺被害の未然防止に功労があったとして、高松西地区防犯協会会長（前田町長）と高松西警察署（岡田署長）から感謝状が贈られました。

郵便局内設置のATMから被害者男性がSMSで請求された未納料金299,600円を振り込もうとしたところ、操作方法が分からず窓口を訪れた。振込理由を確認したところ、架空請求詐欺である可能性が高いと判断し、警察に相談行くように説得し、その結果架空請求詐欺を局員の協力のもと未然に防止しました。「お客様の財産を守るため日々気を付けていることが今回に繋がって嬉しく思います」と受賞の喜びを話してくださいました。

## 【御礼】心温まるご支援ありがとうございました

11/5



左より、株式会社百十四銀行 城西支店 黒川 支店長  
株式会社メタルテック 松澤 代表取締役社長

本町における新型コロナウイルス感染防止対策のため、株式会社メタルテック様が発行した『SDGs応援私募債（愛称：百十四SDGs債）寄附・寄贈型』の発行手数料の一部で購入した除菌アルコールスプレーを寄贈していただきました。心から感謝しお礼申し上げます。

今回のご寄贈は、町民の皆様のために有効に活用させていただきます。誠にありがとうございます。

## 【寄贈品】

除菌アルコールスプレー 500ml 48本  
除菌アルコールスプレー 1,000ml 98本

## 青少年健全育成標語コンクール表彰式

令和2年度「青少年健全育成標語コンクール」表彰式が10月16日(金)に行われ、18名の入賞者のみなさんに表彰状が手渡されました。

この標語コンクールは、毎年、児童生徒のみなさんだけでなく、家庭や地域の方々にも青少年の健全育成について考え、理解を深めていただくために実施しています。青少年が、明るく元気で夢がもてるメッセージがたくさん寄せられました。ご応募いただいたみなさん、ありがとうございました。



### 各入賞者のみなさん

<b>最優秀賞</b> 「SNS 君の居場所は そこじゃない」	平尾 七海 さん (綾上中学校 3年)
<b>優秀賞</b> 笹 結太 さん (滝宮小学校 1年)	上原 良太 さん (陶小学校 4年)
大西 紅璃 さん (綾上小学校 6年)	大林 香菜 さん (綾南中学校 1年)
長尾依風月 さん (綾南中学校 3年)	
<b>佳作</b> 樋川 采葉 さん (昭和小学校 1年)	末長 裕翔 さん (陶小学校 2年)
萱原 凜音 さん (昭和小学校 3年)	高木 暉弥 さん (滝宮小学校 3年)
十河 魁叶 さん (綾上小学校 4年)	河江真里奈 さん (陶小学校 5年)
高嶋 花菜 さん (羽床小学校 5年)	松浦 翔生 さん (昭和小学校 6年)
多賀 仁美 さん (綾南中学校 1年)	竹井 颯花 さん (綾上中学校 2年)
三好 泰晴 さん (綾南中学校 2年)	植田 空紅 さん (綾南中学校 3年)

## 下水道推進標語コンクール表彰式

10月28日(水)、令和2年度綾川町下水道推進標語コンクールの表彰式が行われました。これは下水道の役割と重要性を広く知っていただくために毎年実施しているものです。8月3日から9月4日までに延べ826名の方から応募をいただきました。

たくさんのご応募ありがとうございました。



### 各受賞者の作品と氏名 (敬称略)

<b>最優秀賞</b> 「自しゆくでも 働いていたよ 下水道」	田岡 将和 (綾上小学校 5年)
<b>優秀賞</b> 「守ろうよ 地球の未来 下水道」	池内 娃音 (綾上中学校 3年)
「わが町の 環境を守る 下水道」	竹井 颯花 (綾上中学校 2年)
「環境を 影で支える 下水道」	道井さくら (綾南中学校 1年)



# 公民館の窓〈公民館クラブの紹介〉

No. 96

## レザークラフトクラブ (羽床公民館)

一枚の革から、世界に一つしかない作品を作る楽しいクラブです。大きさ、色、形、作り方、いろいろ楽しめます。

興味のある方、見学に来てください。お待ちしております。

〈毎月第2・4水曜日 10:00~12:00〉



詳しいお問い合わせは各公民館へお願いします。

昭和公民館	877-1536	陶公民館	876-2553	滝宮公民館	876-1931
羽床公民館	876-0120	粉所公民館	878-2914	西分公民館	878-3065
山田公民館	878-2910	羽床上公民館	878-1481		

# 綾川文芸

## 桐の花句会

- 溪風に紅葉且つ散る鞍馬寺  
 通勤の胸に平和の赤い羽根  
 古里の匂ひ包みて柿送る  
 雲天に明るさのあり石路の花  
 佛飯の湯気舞ひ立ちて今朝の冬  
 丸き背の窓に写りて冬に入る  
 謳歌したすべてのものに枯野色  
 小春日や介護施設に姉見舞ふ  
 冬日さす庭の手入れや鳥の声  
 冬木立明るさありて淋しくて  
 空青く波にまかせて浮寝鳥  
 湯たんぽのやさしく包む母の老い  
 寒鯛や大漁旗の定食屋
- 中村 文  
 松浦 智子  
 岡田ノブ子  
 奥野 祐子  
 糸瀬 弥生  
 田所 紀代  
 藤井美佐子  
 塩田 啓子  
 村山 寿子  
 大野 恵子  
 池田 博子  
 峠 眞知子  
 乙武 壽子

## 綾上川柳会

題『新』

- タンタカターン新郎新婦のご入場  
 新物の秋刀魚横目に鯖を買う  
 古稀なのにピンクの新車に一目惚れ  
 新しい恋をそうっとラップする  
 新所帯夕餉の支度スマホから  
 新調した服コロナが邪魔をする  
 地図帳に確と書き込む新天地  
 新しい道で我が家は高台に  
 荒海へ秘めたる覚悟の新総理  
 新聞の年の差感じるテレビ欄  
 新人の歓迎会いつ出来るやら  
 断捨離と言いつつ新の服ポチリ  
 コロナ終息念じ新薬待つばかり  
 新しい靴とがんばる八千歩
- 山下 繁郎  
 山田 周蔵  
 真辺 明子  
 渡辺千代子  
 千田みのる  
 さいとうみさこ  
 丸本うらら  
 松井 政子  
 池内 良子  
 清木 純子  
 三好 節子  
 塩田 和代  
 西尾三重子  
 林 せつ子



## おはなし会のおしらせ

※申し込みは不要です。  
 ※おはなし会カードをお持ちください。  
 初めておはなし会に参加される方には当日お渡し  
 します。

### トマトさんのおはなし会

日時：5日(土) 午前11時～  
 会場：生涯学習センター  
 対象：どなたでも



### クイズ de おはなし会

日時：23日(水) 午後3時45分～  
 場所：生涯学習センター  
 対象：小学生  
 本を使ってクイズに挑戦！  
 物語もクイズも楽しめるおはなし会です。  
 小学生のみんな、集まれー!!

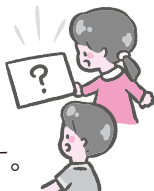

## 図書館イベント

### 第2回アート講座 「2021年カレンダーを作ろう！」

日時：13日(日) 午前10時～  
 場所：生涯学習センター 研修室  
 講師：井上 正 憲氏 (モーネ工房)  
 井上 由季子氏  
 定員：20名(申込み要 ※11月20日受付開始)  
 対象：どなたでも※小学生以下は保護者同伴  
 持ち物：はさみ  
 内容：様々な紙を素材に、じぶんの好きなモチーフ  
 をコラージュして12枚のカレンダーを作ります。  
 カレンダーの台紙は、日付を印刷したモー  
 ネ工房のオリジナルをご用意します。

### 雑誌リサイクル市

日時：16日(水)～26日(土)  
 会場：生涯学習センター  
 綾上図書館  
 保存期限の切れた雑誌を自由にお持ち帰りいただけ  
 ます。

### 12月の図書館休館日

日	月	火	水	木	金	土
		1	2	3	4	5
6	7	8	9	10	11	12
13	14	15	16	17	18	19
20	21	22	23	24	*25	26
27	28	29	30	31		

※25日(金)は生涯学習センターを午後7時まで開館します。

綾川町立生涯学習センター／☎876-6100  
 開館時間：午前9時～午後6時  
 毎月最終金曜日は午後7時まで開館  
 綾上図書館／☎878-2251  
 開館時間：午前9時から午後5時



## おすすめの本

### その日、 朱音は空を飛んだ



著者：武田 綾乃  
 出版：幻冬舎  
 (2018.11)  
 請求記号：YA913.6/タ

少女の死が浮き彫りにした学校で生きる子ども  
 たちの本当の顔。クラスメイトに配られたアン  
 ケートから見えるヒエラルキー、マウンティン  
 グ、キャラ設定…。  
 巧妙な章題と容赦ないイラストに震えました。  
 爽やかじゃない青春を、ご一読ください。  
 (生涯学習センターに所蔵)

## 電子図書館よりお知らせ

### 電子図書館 新刊入荷

電子図書館に35タイトルの新刊コンテンツが  
 入荷しました。ご利用には電子図書館の登録が  
 必要となります。この機会にぜひ図書館までお  
 申し込みください。

### 電子 図書館の おすすめ 本

### はじめてのやせ筋トレ

著者：とがわ 愛  
 監修：坂井 建雄  
 出版：KADOKAWA

筋トレはやせ筋が命！メリハリボディを作るた  
 め、鍛えるべき「やせ筋」と、鍛えすぎ注意の  
 「ムキ筋」を見極めたトレーニングのやり方をイ  
 ラストでわかりやすく解説。細見えストレッチ、  
 お食事アイデア集なども掲載。  
 (電子図書館に所蔵)

### 年末年始休館のお知らせ

12月28日(月)～1月4日(月)まで休館します。

# 人権教育 同だより

No.176

## 人権週間

### 人権週間とは

12月4日から10日が「人権週間」です。第二次世界大戦後、1948年12月10日、国連は「世界人権宣言」(宣言)を採択しました。おびただしい犠牲の上で手に入れた自由と平和を手放さないため人権尊重の世界を作りたいことを宣言しました。12月10日が「人権デー」とされ、世界各国で記念行事が行われるようになりました。

日本では、1949年に法務省と人権擁護委員会が「人権週間」を提唱し、各地で「宣言」の啓発や人権尊重の普及活動が取り組まれるようになりました。

### 新たな人権課題 (LGBT)

法務省では、17項目の人権課題の中に▽性的指向を理由とする偏見や差別をなくす▽性自認を理由とする偏見や差別をなくす▽、という新しい課題があります。「LGBT」と呼ばれる人たちの人権問題です。

事業主にはセクハラ(セクシユアルハラ(メント))防止義務が課せられています。その根拠である厚生労働省のセクハラ防止指針が改正され、LGBTの人たちへの嫌がらせもセクハラとされることになりました。

男性による女性へのセクハラだけでなく、女性による男性へのセクハラ、同性同士のセクハラ、LGBTへのセクハラも禁止されています。

### 性的指向も個性の一つ

魅力に惹かれて人を好きになります。惹かれる相手が同性の場合もあります。性的指向とは恋愛や性愛の対象が向かう性のことで、そこには個性が見られます。同性愛のうち、女性同士の場合はレズビアン、男性同士の場合はゲイ、両性愛はバイセクシユアルと呼ばれています。

ところが、男性が男性を、女性が女性を好きになることに強い違和感と偏見をもち、そのような人を批判したり拒絶したり、「同性愛者や両性愛者は普通でない」などと差別する人がいます。

性的指向が理解されず、そのために苦しんでいる人がいます。厚生労働省では、セクハラ防止指針改正をきっかけに、「性的指向」を理由にした偏見や差別をなくすように企業への啓発活動などを進めています。

### 「人権侵害の事例」

▽ジロジロ見られる▽避けられる▽仕事や取引で不利に扱われる▽就職や職場や日常生活で嫌がらせやいじめを受ける▽アパートへの入居を拒否される▽宿泊施設や店舗などで入店や施設利用を断られる▽職場を迫られるなど

# 少年育成 センター だより

No.176

## 防犯標語

### 「いかのおすし」を 知っていますか？

「いかのおすし」という防犯標語を聞いたことがありますか？この標語は、不審者から子どもたちを守ろうと考えられた防犯標語で、今では全国的に広まっています。

警視庁によると、子どもが犯罪に巻き込まれる可能性が高い時間帯は、14時から18時の間だと言われています。これは、ちょうど子どもたちが下校する時間帯と一致しています。朝は、集団で登校したり通勤や通学の人が通学路を通ったりしていますが、下校時は、友だちと一緒に帰っていても途中で別れてしまいが、家に着く時には一人になっています。この「一人になる時」や、「すぐに薄暗くなってしまう」9月から3月ごろは、不審者が出没しやすいといわれています。そんな時、覚えておく方がいいのが「いかのおすし」の標語です。

いかのおすしについて「いか」ない車に「の」らない「お」おこえをだす「す」ぐににげる

おとなの人に「し」らせる子どもが、犯罪に巻き込まれた時、とっさに判断し行動を起こすことは

できません。もしもの時を想定して、身を守るための方法を親子で話し合っておくことが大切です。その時、「こんな時はこうするんだよ」と教えることも大事ですが、次のように「お母さんが事故で病院に運ばれたよ。一緒に行こう」「駅まで案内してくれるかな？」「おじさんの子犬を一緒にさがしてくれないかな？」と言われたら何と答えるかを何度もシミュレーションしておくこと、「自分で自分の身を守る力」が身につけてきます。もちろん、親子で歩いて危険箇所をチェックしておくだけでなく、犯罪に巻き込まれそうになった時に駆け込める「子どもかけこみ110番」の家もしっかり確認しておきましょう。

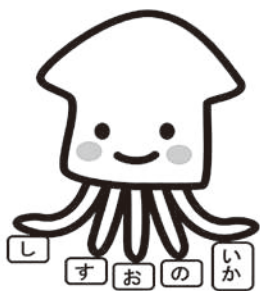

2020  
12月

健康

カレンダー

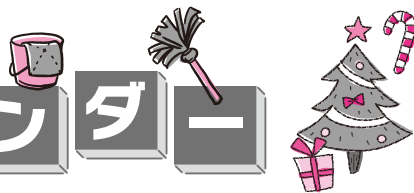

〈マークの説明〉

- ☺ こどもと保護者対象
- ♪ 大人対象
- ♡ こころ／精神保健
- ✳ 高齢者・介護関係
- ◇ セミナー

えがおで  
いきいき

日	月	火	水	木	金	土
		1	2 ☺2歳児健康相談 (H30.6.1~7.15生) えがお	3	4 ☺乳児健診 (R2.2月、8月生) えがお	5 ☺パパママ教室 (要予約) 9:00~ えがお
6	7 ♪ヘルスアップ教室 (要予約) 13:20~15:00 いきいきセンター	8	9 ♪健こう相談 (要予約) 13:30~15:00 えがお ✳認知症相談 (要予約) 14:00~16:00 溝淵クリニック	10 ☺子ども相談 (要予約) 13:30~ いきいきセンター ☺親子ここから教室 (発達支援親子教室) (要予約) 15:30~16:30 いきいきセンター	11	12
13	14 ♪ヘルスアップ教室 (要予約) 13:20~15:00 いきいきセンター	15 ☺3歳児健診 (H29.4月生) えがお	16 ♪バスの乗り降り が難しい方の 肺がん(結核)検診 (要予約) 10:00~11:00 えがお ☺離乳食講習会 (要予約) 10:00~12:00 いきいきセンター ♡こころの健康相談 (要予約) 14:00~16:30 えがお	17 ♪肺がん(結核)検診 9:00~11:30 13:00~15:00 いきいきセンター	18 ♪肺がん(結核)検診 9:00~11:30 えがお ♪乳がん検診 (要予約) 13:00~15:00 えがお ♪子宮頸がん検診 (要予約) 14:00~15:00 えがお	19
20 ♪肺がん(結核)検診 9:00~11:30 13:00~15:00 えがお ♪乳がん検診 (要予約) 13:00~15:00 えがお ♪子宮頸がん検診 (要予約) 14:00~15:00 えがお	21 ♪ヘルスアップ教室 (要予約) 13:20~15:00 いきいきセンター	22 ☺ほのぼのラッコ (要予約) 9:30~11:30 えがお ☺ことばの相談 (要予約) 13:30~ いきいきセンター ◇いきいきセミナー (要予約) 13:30~15:00 いきいきセンター ✳びんかすらの会 13:30~14:30 えがお	23 ☺1歳半健診 (R1.4.16~5.20 生) えがお	24 ♡こころの健康相談 (要予約) 14:00~16:00 いきいきセンター	25 ♡みんなのいこいの場 (精神保健) 13:30~ いきいきセンター	26
27	28 ♪ヘルスアップ教室 (要予約) 13:20~15:00 いきいきセンター	29	30	31 大晦日		

申込み・問い合わせ先／えがお ☎876-2525・いきいきセンター ☎878-2212



地域包括支援センターだよ



えがおで いきいき



綾川町地域包括支援センターは、国保総合保健施設えがお内にあり、高齢者の介護や認知症、権利擁護等の総合相談窓口です。

あれっ?と思ったら。専門医に相談できます。

**認知症相談**

**12月9日 水** 溝渚クリニック 心療内科

時間/14:00~16:00 **要予約**

ご希望の方は事前に地域包括支援センターまでご連絡ください

認知症の人を介護している家族の集いの場

**びなんかずらの会**

**12月22日 火** えがお

時間/13:30~14:30

認知症の人を介護している皆さん、介護仲間を作りませんか?

**あなたの筋肉は大丈夫? ~フレイルにご用心 part1~**

寒くなってお家でゴロゴロしていませんか?動かないと筋肉はどんどん落ちていきます。疲れやすくなったり、転びやすくなったりはフレイル(虚弱)の黄色信号!!免疫力を上げるためにも、生活の中に手軽にできる運動を取り入れましょう。

**筋肉の量を測ってみよう**

**指輪っかテスト**

①両手の親指と人差し指で輪を作る  
②利き足ではない方のふくらはぎの一番太い部分に当てる

囲めない      ちょうど囲める      隙間ができる

**低**      転倒や骨折の可能性      **高**

**おすすめ! 運動**

背筋をまっすぐに良い姿勢(背もたれにもたれない)

無理のない程度にももを上げたり下ろしたり

(1, 2, 3, 4)

10回から始めてみよう

問い合わせ・申込/綾川町地域包括支援センター ☎876-1002  
綾川町陶 1720-1 国保総合保健施設えがお内

**♪ 健こう相談**

**12月9日(水) 午後1時30分~3時** **予約制**  
(1人30分ずつ)  
場所:えがお(☎876-2525)

歯科衛生士のお口の相談・ブラッシング指導があります。  
その他、血圧・体組成・骨密度測定、個別相談(保健師・管理栄養士)

**♡ こころの健康相談**

本人・家族などのこころの相談をお受けします。

**12月16日(水) 午後2時~** **予約制**  
場所:えがお(☎876-2525)  
相談担当:精神科医師

**12月24日(木) 午後2時~**  
場所:いきいきセンター(☎878-2212)  
相談担当:精神保健福祉士

**乳児ママのつどい ☺ ほのぼのラッコ**

**12月22日(火) 午前9時30分~11時30分**  
場所:えがお(☎876-2525)  
対象:生後2か月~1歳までのお子さんと保護者  
定員:先着10組  
★12月18日(金)までにお申込みください **予約制**

内容:食事のはなし、みんなでおはなし  
持ち物:母子手帳、バスタオル  
計測、相談(保健師・管理栄養士)もあります

**◇ いきいきセミナー**

**12月22日(火) 午後1時30分~3時**  
場所:いきいきセンター(☎878-2212)  
定員:20名  
★前日までにお申込みください **予約制**

内容:**糖尿病について**  
講師:綾上診療所 所長 十枝めぐみ 先生

# 今年度まだ検診を受けていない方へ ～綾川町各種検診のご案内～

## 綾川町指定医療機関での個別検診

検診期間

令和3年1月30日(土)まで

検診内容

がん検診(胃・大腸・乳・子宮・前立腺)  
特定健診・健康診査・若い世代健診  
肝炎ウイルス検診

予約：必要

(ご希望の指定医療機関まで)

持参物：受診券

(再発行可)

### 受診券についてのお知らせ

すでに送付している受診券に表示されている有効期限は令和2年10月31日ですが、新型コロナウイルス対策として検診時期が変更されたことに伴い、令和3年1月30日へ読み替えてご利用いただけます。

## 肺がん(結核)検診

対象

今年度、肺がん(結核)検診を受けていない  
40歳以上の方

日程・場所

日	午前	午後	場所
12月17日(木)	9時～11時半	13時～15時	いきいきセンター
12月18日(金)	9時～11時半※1	—	えがお
12月20日(日)	9時～11時半	13時～15時	えがお

※1 12月18日(金)は、会場内及び駐車場の混雑が予想されます。  
可能な方は別日程での受診にご協力ください。

※ 12月18日・20日(午後)の、乳がん・子宮頸がん集団検診は予約定員に達しました。

予約：不要

持参物：受診券

(65歳以上の対象者には  
12月10日頃に送付予定)

特定健診・健康診査等は  
ありません。

## バスへの乗り降りが難しい方の肺がん(結核)検診

対象

杖や車いすが必要で、  
階段の乗り降りが不安な方のうち、  
今年度、肺がん(結核)検診を受けていない方

日程・場所

日	時間	場所
12月16日(水)	10時～11時	えがお2階

予約：必要

持参物：受診券

## ●休日当番医・薬局

日にち	病院・薬局名	電話番号	場所
6日 (日)	栞保小児科医院(小・ア)	0877-98-2010	飯山
	コア薬局	0877-98-6606	飯山
13日 (日)	端岡厚生クリニック(内・外・整)	087-874-0003	国分寺
	さくらづか吉田クリニック(泌)	087-870-8000	綾川
	イオン薬局 綾川店	087-876-6224	綾川
	かすみ薬局	087-876-5744	綾川
20日 (日)	くすはら整形外科・外科医院(整)	0877-86-2340	綾歌
	あやうた調剤薬局	0877-86-5255	綾歌
27日 (日)	陶病院(内・小)	087-876-1185	綾川
	もみの木薬局	087-876-9341	綾川
	スエ薬局	087-876-0271	綾川
31日 (木)	平川クリニック(内・外・胃・肛門)	0877-98-0710	飯山
	もも調剤薬局	0877-56-8577	飯山

※休日当番医・薬局は変更することがあります。お電話でのご確認をお願いします。

## ●生きがいデイサービスの予定

### 綾川町もみじ温泉社会福祉センター

(綾川町東分甲 343-3)

山田・羽床上・東分・昭和地区	火曜日
羽床・西分・牛川・陶地区	水曜日
粉所・山田・昭和・滝宮地区	木曜日
西分・牛川・東分・羽床・陶地区	金曜日
山田・粉所・滝宮地区	土曜日

- 一般のお風呂利用時間は、正午から午後6時までです。休館日は、月曜日と祝日です。
- 年末年始 12/31、1/1 はお休みします。
- 新型コロナウイルス感染症予防対策に、みなさまのご協力よろしくお願ひします。



町内一般…400円

65歳以上・小人・身体障害者方…250円

問い合わせ先

綾川町梅の里社会福祉センター ☎ 876-4221  
綾川町もみじ温泉社会福祉センター ☎ 878-1155

## 健康コラム

Vol.176

### おとなの予防接種講座

～主に肺炎球菌ワクチンとインフルエンザワクチンについて～

皆さんは肺炎球菌ワクチン、インフルエンザワクチンについて

はよくご存知だと思います。肺炎球菌ワクチンは65歳以上で定期接種になつており、国の補助が受けられます。以前は5年ごとの補助を受けられる年齢(1度だけ)が決まっていたものが、昨今の新型コロナウイルス感染症の流行から、それ以外の方(再接種や5年ごとの間隔以外で初回接種する人)も補助を受けられるようになってきました。「肺炎球菌」とは文字通り肺炎の原因になる菌で市中感染では第一位の菌です。ただ肺炎球菌ワクチンを打てば、肺炎にならない、と思つていても多いと思いますが、これは厳密には間違いです。理由は2つあります。一つは肺炎の原因は、肺炎球菌以外の菌でもありえること、そしてもうひとつ市中感染の肺炎球菌肺炎の予防効果はこのワクチンでは明らかになつていない点があります。「え?」肺炎の予防効果が明らかになつていないのに、これを打つ意味あるの?と皆さんが思われたのは当然です。ただこれには少しカラクリがあります。ワクチンの最大の目的は、「亡くなる人を減らすこと」です。肺炎球菌感染症は実は肺炎だけではなく、肺炎球菌は血液の中に入り込む「肺炎球菌菌血症」や脳の髄膜に入り込む「肺炎球菌髄膜炎」を引き起こすリスク

があります。菌血症、髄膜炎は名前だけでも恐ろしいですが、致死率も圧倒的に高く肺炎球菌ワクチンの接種によつて有意にこれらの重症感染症を予防することができるといわれています。イメージとしては軽度の肺炎やかぜであれば、罹患しても治つてしまえば普通の日常生活に戻れますが、一生に一度出会うかもしれない「命取りの感染症」に出会わないようにするための心強い味方、といったところでしょうか。因みに肺炎球菌の予防接種は少し種類は異なりますが、子どもにも使用されています。子どもの肺炎球菌性髄膜炎が劇的に減少したのも、このワクチンのおかげといわれています。

インフルエンザワクチンは、ずばり「毎年うけること」をお勧めします。インフルエンザワクチンの接種によつてある研究(cochraneレビュー)では、6割程度の発症予防効果はあるといわれています。100%なら文句なしなのですが、これには残念ながらかなり程遠いようです。ただインフルエンザは例年国民の10人に1人以上が罹患するので、そついつた背景も考慮すると、例えば6割程度の発症予防でも接種しておいたほうが良いだろうといえます。昨今は新型コロナウイルス感染症の影響で感染対策も徹底され、昨年と同様インフルエンザ感染者は減少するかもしれませんが、新型コロナウイルスワクチンの開発を期待しつつ、今できる予防医療に取り組んでいくようにしましょつ。

陶病院 池上 春香

問い合わせ先/陶病院 TEL 876-1185 FAX 876-3795



# 犬猫を愛している方へ

公園や田畑に糞を放置された!

誰かがえさやりをして野良犬・猫が増えた!

～動物との正しい接し方について～

散歩中、突然追いかけられた!



## こんなトラブルを避けるためにも

### ★糞尿の始末は必ず行いましょう

- 排泄物の放置は不衛生で、誰にとっても不快です。排泄物の放置で地域に迷惑をかけないように、飼い主の責任で始末しましょう。

### ★不妊去勢手術・狂犬病予防注射をしましょう

- メス犬は年に1～2回、メス猫は年に2～4回出産可能で、1回に複数頭出産します。予期せぬ出産で世話をしきれなくならないようにしましょう。
- 不妊去勢手術をすることで、病気の予防やストレス軽減にもつながります。犬猫の去勢手術には、年間2頭を上限として1頭当たり3,000円の補助があります。
- 犬の飼い主は、年1回飼い犬に狂犬病予防注射を受けさせる義務があります。

### ★無責任なえさやりをやめましょう

- 十分なえさがあると犬・猫が集まって繁殖する原因となります。
- えさ場がなわばりとなり、人に危害を加える恐れもあります。

### ★放し飼いや散歩で放すことはやめましょう

- 犬の放し飼いは県条例で禁止されています。つないで飼うか、脱走しないよう柵で囲まれた自己の敷地内や屋内で飼いましょう。
- 猫も室内で飼うことで、交通事故や争いによるケガ、感染症などの危険から守ることができます。

飼い犬・飼い猫には、首輪や迷子札、マイクロチップ等を付けてしっかり身元表示をしましょう。室内飼いであったとしても、開いた窓やドアからの脱走や突然の災害などで驚いて逃げってしまうことも考えられます。

加えて、狂犬病予防法により生後90日を経過した犬には、登録と狂犬病予防注射、鑑札と注射済票の装着が義務付けられています。必ず鑑札及び注射済票を装着させてください。

## 綾川町 ごみのお知らせ

年末ごみ収集→**町全域で12/31(木)もやせるごみを臨時収集します!**

★通常とは、収集車が集めて回る順番が異なります!

必ず**朝8時まで**にごみを出しましょう!

なお1月最初のもやせるごみ収集は**1月5日(火)**です。

お買い物には、**マイバック**を持参しましょう!



し尿くみ取り・浄化槽の清掃は、**12月29日(火)～1月3日(日)はお休み**です。

くみ取りなどのご依頼はお早めをお願いします。

許可業者	し尿汲み取り	富士グリーン	☎087-878-3111	浄化槽汚泥	富士グリーン	☎087-878-3111
		高松清掃	☎087-831-1555		盛和美業	☎0877-44-3456
					高松清掃	☎087-831-1555

【問い合わせ先】役場住民生活課 ☎876-1114

2020.  
**12月**

# ごみ収集日程表

燃やせるごみ (可燃)  
  
白色の町指定袋

破碎ごみ  
  
緑色の町指定袋

有害ごみ  
蛍光灯  
電球  
使い捨てライター  
乾電池  
  
町指定袋なし

プラスチック  
容器包装  
  
黄色の町指定袋

資源ごみ  
ペットボトル  
水色の町指定袋  
ビン類  
ピンク色の町指定袋

缶類  
指定袋なし

↑  
スプレー缶、カセット  
ボンベ等を含む  
(穴を空けてください)

古紙(紙類)

粗大ごみ  
  
粗大ごみ処理券

日	月	火	水	木	金	土
		1 綾川町 全 域 	2 陶  滝宮・萱原・北  畑田・千疋 	3 畑田・千疋  粉所・山田・東分 	4 綾川町 全 域 	5
6	7 羽床上・下 ・小野・西分 ・牛川 	8 綾川町 全 域 	9 陶  滝宮・萱原・北  粉所・山田・東分 	10 畑田・千疋  粉所・山田・東分 	11 綾川町 全 域 	12
13	14 羽床上・下 ・小野・西分 ・牛川 	15 綾川町 全 域 	16 陶  滝宮・萱原・北  粉所・山田・東分 	17 畑田・千疋 	18 綾川町 全 域 	19
20	21 羽床上・下 ・小野・西分 ・牛川 	22 綾川町 全 域 	23 陶  滝宮・萱原・北  粉所・山田・東分、 羽床上・下、 小野・西分、 牛川 	24 畑田・千疋 	25 綾川町 全 域 	26
27	28 羽床上・下 ・小野・西分 ・牛川 	29 休 み	30 休 み	31 綾川町 全 域 臨時収集 年内最終です 		

注) 天候・交通事情等により止むを得ず収集日や収集時間の変更がある場合があります。

## 相談日程

綾川町では各種相談を実施しています。  
相談は無料で秘密は固く守ります。

※新型コロナウイルス感染防止対策のため、開催日が変更になる場合があります。

### 【行政相談】

役所や公団などの仕事についてお困りの人や、苦情、要望のある人はご相談ください。

日時／12月8日(火) 13時～16時  
場所／綾南農村環境改善センター  
担当／総務課 ☎876-1906  
相談員／行政相談委員

### 【人権相談】

家庭内のいざござをはじめ、日常生活の場で起きるトラブル、人権問題等でお困りの人はご相談ください。

日時／12月23日(水) 9時～12時  
場所／綾南農村環境改善センター  
担当／住民生活課 ☎876-1114  
相談員／人権擁護委員

### 【くらしの相談】

日常生活での心配のある人はご相談ください。

日時／12月1日(火)・21日(月)  
9時～12時  
場所／梅の里社会福祉センター  
担当／綾川町社会福祉協議会  
☎876-4221  
相談員／民生児童委員

### 【障害者相談】

身体・知的・精神・高次脳機能障害、おとなの発達障害の相談を行います。

日時／12月1日(火)  
9時30分～11時30分  
場所／綾南農村環境改善センター  
相談室  
担当／健康福祉課 ☎876-1113  
相談員／相談支援事業所職員  
アルプスカがわ相談員

### 【職業相談】

現在、職を探している方はご相談ください。

日時／12月18日(金)  
9時30分～11時30分  
場所／綾南農村環境改善センター  
担当／経済課 ☎876-5282  
相談員／公共職業安定所の係員

### 【なんでも相談】

行政・人権・くらし・身体障害者の各種相談を行います。各分野の専門の相談員が相談に応じます。

日時／12月10日(木) 9時～12時  
場所／いきいきセンター  
担当／支所住民係 ☎878-2204  
相談員／行政相談委員・人権擁護委員・民生児童委員・身体障害者相談委員

### 【消費生活相談】

契約トラブル、商品やサービスなどにかかる相談、苦情に応じます。

日時／12月25日(金) 10時～15時  
場所／綾南農村環境改善センター  
相談室  
担当／経済課 ☎876-5282  
相談員／消費生活専門相談員

### 【行政書士相談】

行政書士が相続・遺言問題等、皆様のちょっとしたトラブルや官公庁に提出する書類等についてご相談を受けます。

日時／12月3日(木) 9時～12時  
場所／梅の里社会福祉センター  
担当／綾川町社会福祉協議会  
☎876-4221  
相談員／香川県行政書士相談員

### 【年金相談】

街角の年金相談センター高松による出張年金相談を行います。

日時／12月11日(金) 10時～15時  
場所／綾南農村環境改善センター  
相談室  
担当／保険年金課 ☎876-1593  
相談員／街角の年金相談センター  
高松職員

## 夜の役場

12月1日(火)・15日(火)  
午後5時30分～7時

戸籍や住民票の交付、税金や保険・年金の相談など、昼間と同じ仕事をしています。お仕事を昼間役場へ来られない方は夜の役場をご利用ください。

## 12月に納めるもの

【納期限】

- 固定資産税(第4期)
  - 国民健康保険税(第6期)
  - 介護保険料(第6期)
  - 後期高齢者医療保険料(第6期)
  - 保育料
  - 町営住宅使用料
- 1月4日(月)

指定された金融機関の窓口へ。

## 口座引き落とし

【期日】

- 固定資産税(第4期)
  - 国民健康保険税(第6期)
  - 介護保険料(第6期)
  - 後期高齢者医療保険料(第6期)
  - 保育料
  - 町営住宅使用料
- 1月4日(月)

通帳の残高をあらかじめ確かめておきましょう。

たばこ税も貴重な町の財源です。  
たばこは町内で買いましょう！

## ご厚志へのお礼

紙上にて改めて厚くお礼申し上げます。

### 綾川町へ

陶 中尾 勉様より  
一般寄附金・福祉向上寄附金  
(香典返し)として 50万円を

## くらしのワンポイントアドバイス

### トイレ修理などでのトラブル

「トイレが詰まったので、広告で知った事業者に電話で修理を依頼したが、広告の料金よりも高い金額を請求された。納得できない」などの相談が寄せられています。

現場の状況によっては、広告や電話で示された料金で依頼できるとは限りません。事前にサービス内容や料金、見積りの場合は見積り料やキャンセル料について、よく確認しましょう。納得できない場合は、その場で契約しないようにしましょう。

急を要するトラブルに備え、安心して修理を依頼できる事業者の情報を、日ごろから集めておきましょう。

困った時は一人で悩まずに香川県消費生活センター ☎087-833-0999  
各県民センター又は「消費者ホットライン 188(局番なし)」へお電話ください。

## 『守ってね!最低賃金』

香川県最低賃金

時間額 820円

令和2年10月1日から!

※産業によっては、これとは別に特定最低賃金が定められているものがあります。

最低賃金に関するお問い合わせ先  
香川労働局労働基準部賃金室  
☎811-8919





## 綾川町役場ダイヤルイン電話番号 市外局番 (087)

### 本庁

〒761-2392

香川県綾歌郡綾川町滝宮299番地

1F	健康福祉課	876-1113
	子育て支援課	876-6510
	保険年金課	876-1593
	住民生活課	876-1114
	会計室	876-1116
	税務課	876-5284
	経済課	876-5282
	農業委員会	876-5283
	FAX (各課)	876-3120

1F東棟	総務課	876-1906
	いいまち推進室	876-5577
	建設課	876-5280
	FAX (各課)	876-1948

2F	議会事務局	876-0733
	FAX	876-3660

3F	教育委員会	876-1180
	FAX	876-3701

### 綾上支所

〒761-2292

香川県綾歌郡綾川町山田下2224番地

TEL (代表)	878-2211
住民係	878-2204
事業係	878-2206
FAX	878-1576

### 防災無線専用ダイヤル

876-2299

### 時間外専用ダイヤル

814-4050

E-mail [ayagawa@town.ayagawa.lg.jp](mailto:ayagawa@town.ayagawa.lg.jp)

ホームページ <https://www.town.ayagawa.lg.jp>

### 香川県広域水道企業団高松ブロック統括センター

高松市番町一丁目8番15号 高松市防災合同庁舎

- お客さまセンター 839-2731 (水道の使用開始・中止のお手続き等)
- 水道整備課 839-2761 (道路での水漏れ/水が出ない、にごる等)
- 夜間・休日の急な水道のトラブル 839-2731



### 町内の110番 119番

物損	人身/けが	死亡
55件 (536)	11件/14人 (62/89)	0件 (1)

火災	救助	救急
1件 (24)	2件 (12)	94件 (904)

令和2年11月1日現在 ( ) 内令和2年1月より累計

### 住民登録

10月中の動き	出生 10人・死亡 28人
	転入 48人・転出 55人
令和2年 人口	23,835人・男 11,622人
10月末現在 世帯数	10,050戸・女 12,213人

### 夜間の急病は救急電話を利用しましょう

夜間のけがや発熱など、対応が心配な時は、受診が必要かどうかを専門のスタッフに相談することができます。

- 大人向け救急電話相談 (☎812-1055) 毎日 午後7時～翌朝8時
- 小児救急電話相談 (☎#8000または☎823-1588) 毎日 午後7時～翌朝8時

あくまでも電話によるアドバイスです。診断・治療はできませんのであらかじめご了承ください。

**食改さんのおすすめ**  
 ~アイデアで減らそう! 家庭の食品ロス~  
**スマート・フードライフ**  
 Smart・Food Life  
**使い切り・リメイクレシピ**  
発行: 香川県環境森林部廃棄物対策課、料理: 香川県食生活改善推進連絡協議会レシピ集より



~「里芋の煮物」のリメイクレシピ~

**煮っころがしサラダ** 調理時間 10分

**材料 (2人分)**

- 里芋の煮物 …… 200g マヨネーズ …… 大さじ2
- ハム …………… 2枚 ベビーリーフ …… 適量
- きゅうり ……… 1/2本 ミニトマト ……… 1個
- 塩 …………… 少々 パセリ …………… 少々
- コーン(缶) …… 大さじ2

**作り方**

- ① 里芋の煮物をフォークで粗くつぶす。
- ② ハムを細切りにする。
- ③ きゅうりは輪切りにして塩で軽くもむ。
- ④ ①、②、水気を絞った③、コーン、マヨネーズを加えてよく混ぜる。
- ⑤ ベビーリーフ、ミニトマト、パセリを添える。



☆里芋の煮物はリメイクパターンが豊富だよ。  
 ☆ポテトサラダ風は王道だけど、もうひと手間かけてコロッケにするなど、アイデア次第で色々楽しめるよ!

**ひとくち×モ**

- 里芋の煮物が冷たい場合は電子レンジで温めると簡単につぶすことができる。
- 里芋の煮物はポテトサラダにリメイクすると、子どもも食べやすくなる。

編集・発行 香川県綾歌郡綾川町滝宮299番地  
 〒761-2392 総務課(いいまち推進室) ☎087-876-5577  
 綾川町役場



**#Smile Ayagawa**

インスタグラムで皆様からご投稿をいただいた作品です。企画詳細はこちら▶▶▶▶



*Smile Ayagawa*

