

綾川町消防出初式を行いました！

(関連記事P.15)



◎今月の主な内容

- P.2 国民健康保険税の納期限(は2/28(月))です
- P.6 軽自動車税(種別割)とは
- P.8 年度末の「日曜開庁」のお知らせ
- P.9 綾川町職員の人事・給与等の公表

国民健康保険税の納期限は **2/28(月)** です。

令和3年度の国民健康保険税は、2月28日が最終の納期限です（2月以降の届出により国保に加入した世帯は、異なる納期限となります）が、もう納めていただきましたか？

保険税を納付しなかった場合、滞納となった本税に督促手数料や延滞金が加算されたうえ、滞納分をまとめて納付しなければならず、支払う際の負担が大きくなります。また、滞納の状態が続くと、差押などの滞納処分の対象になったり、保険証が交付されなくなり、医療機関を受診した際には医療費の全額を自己負担しなければならなくなったりします。

未納の保険税がある方は、早急に納付をお願いします。

※国保税の普通徴収による納付方法については、「口座振替による納付が原則」となっています。これは、国保税の納期内納付を促進し、収納率の向上や国保制度の安定化などを目指す取り組みの一環として実施するものです。現在、納付書で納めている方は、便利で納め忘れのない口座振替への切り替えにご協力をお願いします。

保険税を滞納すると…

納期限までに保険税が納付されない場合、督促状を送付しますので早めに納付してください。
納付困難な方は必ず納付相談にお越しください。

有効期限の短い「**短期被保険者証**」を交付する場合があります。交付を受けた人は、期限が切れる前に窓口までお越しいただくようになります。

さらに滞納が続くと保険証のかわりに「**被保険者資格証明書**」を交付します。こうなると、かかった医療費の全額を自己負担することになります。

◎国民健康保険は加入者の皆さんの納める保険税で運営されています。

保険税を滞納して保険の給付が受けられずに困るのは、滞納者やその家族です。このようなことになる前に、保険税は必ず納期限までに納めましょう。

なお、前年度以前の保険税の滞納については、お早めに税務課窓口で今後の納付計画を相談していただき、早期に完納するようお願いいたします。また、現在は他の健康保険に加入している方で、以前に国民健康保険に加入していた際の保険税の滞納がある場合も、早期の完納をお願いします。

国民健康保険税に関する問い合わせ先／役場税務課 ☎876-5284

国民健康保険の資格に関する問い合わせ先／役場保険年金課 ☎876-1593
支所住民係 ☎878-2204

綾川町オリジナルナンバープレートに変更しませんか？

125cc以下の原付の現行ナンバープレートからオリジナルナンバープレートへ変更を受け付けています。変更手続きは無料です。現行ナンバープレートからオリジナルナンバープレートに変更される際に、自賠責保険の手続きが必要となる場合があります。詳しくは加入されている保険会社にお問い合わせください。お手数料をおかけしますが、よろしくお願いたします。

交付の申請される際には、以下のものをご用意ください。

新規届出の場合	標識変更の場合
<ul style="list-style-type: none"> 販売証明書又は譲渡証明書 印鑑 	<ul style="list-style-type: none"> 標識交付証明書 標識 印鑑



問い合わせ先／役場税務課 ☎876-5284

後期高齢者医療制度からのお知らせ

一定以上の所得がある後期高齢者医療被保険者の医療費の窓口負担割合が変わります

令和4年10月1日から、一定以上の所得のある被保険者の方は、現役並み所得者(窓口負担割合3割)を除き、医療費の窓口負担割合が2割になります。

令和4年9月30日まで		令和4年10月1日から	
区分	医療費窓口負担割合	区分	医療費窓口負担割合
現役並み所得者	3割	現役並み所得者	3割
一般所得者等*	1割	一定以上所得のある方	2割
		一般所得者等*	1割

} 被保険者全体の約20%

※住民税非課税世帯の方は基本的に1割負担となります。

窓口負担割合が2割の対象となる方の所得基準について

令和4年10月1日以降は、窓口負担割合の判定年度の前年中の所得をもとに、以下の所得基準等を全て満たす場合、窓口負担割合が2割となります。

- ・世帯内の後期高齢者医療被保険者のうち、住民税課税所得(※1)が28万円以上145万円未満の被保険者がいる。
- ・世帯内の後期高齢者医療被保険者の「年金収入(※2)+その他の合計所得金額(※3)」の合計が320万円以上(単身世帯の場合は200万円以上)である。

- ※1 「住民税課税所得」とは
住民税納税通知書の「課税標準」の額(前年の収入から、給与所得控除や公的年金等控除、所得控除(基礎控除や社会保険料控除等)を差し引いた後の金額)です。
- ※2 「年金収入」には遺族年金や障害年金は含みません。
- ※3 「その他の合計所得金額」とは
事業収入や給与収入等から、必要経費や給与所得控除等を差し引いた後の金額のことです。

問い合わせ先/役場保険年金課 ☎876-1593 香川県後期高齢者医療広域連合事務局 ☎811-1866

後期高齢者医療制度からのお知らせ

後期高齢者医療制度と交通事故について

後期高齢者が、交通事故など第三者(加害者)の行為で受けた傷病によって、後期高齢者医療制度で治療を受けた場合、香川県後期高齢者医療広域連合が、医療費を一時的に立て替えて、加害者に請求することになります。このため、医療機関を受診する際は、傷病原因を申し出てください。同時に、必ず、役場保険年金課又は香川県後期高齢者医療広域連合に、「第三者行為(交通事故等)による傷病届」を提出し、示談をする場合は、事前にご相談ください。

近年、自動車事故だけでなく、自転車事故も増えています。香川県内でも、後期高齢者(被害者)と自転車で事故をした第三者(加害者)が、自転車保険などに未加入だったため、香川県後期高齢者医療広域連合から、多額の医療費を加害者に直接請求している案件が発生しています。

香川県では、令和4年4月1日より、自転車損害賠償責任保険等への加入が義務化されますので、未加入の方は、必ず保険に加入し、万が一に備えましょう。

また、既にご加入中の方も、自転車保険や自動車保険・火災保険・傷害保険などの特約における個人賠償責任の補償内容について、再度確認をお願いします。



問い合わせ先/香川県後期高齢者医療広域連合事務局 ☎811-1866

令和4年度綾川町育英資金貸付(令和4年度入学・進級)のご案内

綾川町では、育英事業への御厚志を基金に、社会に有用な人材を育成するため、町在住で、令和4年度に入学及び在学をしている学生に奨学金を無利子で貸し付けています。また、平成28年度より地元就職応援事業として、大学等を卒業後、町内に居住し、県内に就職した方を対象に育英資金の返還を半額免除する制度を実施しております。

貸付申請について

対象となる方

学資の種類	対象となる学校	貸付金額	定員
大学支度金	私立大学	入学時1,000,000円	5名以内
大学学資	国公立・私立大学(短期大学含む)	月額30,000円×標準修業期間	15名以内
高校学資	高等学校・高等専門学校	月額20,000円×標準修業期間	15名以内
専修学校学資	専門学校 ※1年制除く	月額20,000円×標準修業期間	15名以内

申込方法

- (1) 申込期間 **2月7日(月)～3月4日(金)**
- (2) 提出書類 ①合格通知書の写しまたは在学証明書
②申請書
③作文(貸付希望の理由、大学生活・将来について等 原稿用紙2枚程度)
※1 ①については契約時までの提出でかまいません。
※2 ②、③については町ホームページからもダウンロードできます。
※3 借入れを申し込むには、**連帯保証人が1名必要**です。
- (3) 受付場所 〒761-2392 香川県綾歌郡綾川町滝宮299番地 綾川町教育委員会 学校教育課
郵送又は持参にて申請書等をご提出ください。

貸付審査 育英審議委員による作文審査及び面接(3月下旬予定)を実施します。
また、面接当日に出席できない場合は、希望がなかったものとして取り扱います。
なお、新型コロナウイルスの感染拡大状況により、変更する場合があります。

問い合わせ先/綾川町教育委員会学校教育課 ☎876-1180
詳しくは、町ホームページをご覧ください。担当課までお問い合わせください。

令和3年度子育て世帯への臨時特別給付金の申請はお済みですか？

綾川町では、上記の給付金について、当初、受給要件となっていた所得制限を撤廃し、対象児童を養育している全ての子育て世帯が受給できるようになっています。まだ給付金を受け取っていない世帯の方は、お早めに申請をお願いいたします。

対象となる方 令和3年9月30日時点で綾川町に住民登録がある方のうち、下記の対象児童を養育している主たる生計維持者(児童手当を受給している場合は受給者)

対象児童 平成15年4月2日～令和4年3月31日までに生まれた児童

【支給金額】対象児童一人当たり10万円

【申請期日】所得制限内(国事業対象)の方…令和4年3月18日(金) 必着
所得制限以上(町事業対象)の方…令和4年3月31日(木) 必着

【申請方法】申請書と添付書類を提出してください。

※詳細は町HPをご覧ください。

※申請書をお持ちでない方は、町HPからダウンロードしていただくか、印刷等難しい場合は子育て支援課までご連絡ください。

問い合わせ先/役場子育て支援課 ☎876-6510

住民税非課税世帯等に対する【臨時特別給付金】のお知らせ

支給対象と支給手続き方法

I 令和3年度住民税(均等割)が非課税の世帯

世帯の全ての方が、令和3年1月1日以前から現住所にお住まいの場合

- 対象となる世帯には、健康福祉課から給付内容や確認事項が書かれた確認書を送付しています。中身を確認して、**令和4年5月6日(金)までに返信してください。**
- 【確認事項】 ①記載された給付金振り込み口座番号に誤りがないか
②住民税が課税されている方の扶養親族のみの世帯ではないこと

世帯の中に、令和3年1月2日以降に転入した方がいる場合

- 給付金を受け取るには、**申請が必要**です。
- 申請後、令和3年1月1日時点で住民登録をされていた市町村の課税情報を確認します。
対象 ・ 同一世帯の全員が令和3年度住民税非課税である。
・ 世帯員全員が、住民税が課税されている者に扶養されていない。

以上に該当する方には申請書を送付します。健康福祉課までお問合せください。

II 新型コロナウイルス感染症の影響で収入が減少し、世帯全員が住民税非課税相当※となった世帯(家計急変世帯)

※住民税非課税相当とは、世帯員全員のそれぞれの年収見込額(令和3年1月以降の任意の1か月収入×12倍)が町民税均等割非課税水準以下であることを指します。

- 給付金を受け取るには、**申請が必要**です。
- 申請書をお送りします。まずは健康福祉課までお問合せください。
- 手続き期間 **令和4年2月21日(月)～令和4年9月30日(金)**

新型コロナウイルス感染症の影響ではない収入減少により給付を申請した場合、不正受給(詐欺罪)に問われる場合があります。

問い合わせ先/役場健康福祉課 ☎876-1113

母子父子家庭等児童入学等支度金及び遺児年金支給制度のご案内

綾川町では福祉施策の一環として母子父子家庭等に対し入学等支度金支給事業を、また遺児家庭に対し遺児年金事業を実施しています。

下記の支給要件に該当される方は、申請人名義の通帳とひとり親であることがわかるもの(児童扶養手当証書・ひとり親医療受給者証・戸籍等)をご用意の上、子育て支援課または綾上支所住民係までお越しください。

受付期間 2月21日(月)から3月31日(木)まで

支給要件 児童が卒業する年度の3月31日において、本町に住所を有する母子父子家庭及び父母のいない児童のいる家庭で、小学校若しくは中学校に入学する児童並びに中学校を卒業する児童を養育している保護者に対して支給します。

- (1) 入学支度金：令和4年度の4月に「小学・中学の各1年生」となる児童、「中学卒業」の児童がいるひとり親家庭
- (2) 遺児年金：父または母(養父母を含む)が死亡、または3年以上生死不明の状況で、義務教育修了前の児童を養育しているご家庭

支給金額

小・中学校入学	高校入学	遺児年金
10,000円	15,000円	7,000円

問い合わせ先/役場子育て支援課 ☎876-6510

軽自動車税（種別割）とは

軽自動車税（種別割）について

軽自動車税（種別割）は、毎年4月1日現在で原動機付自転車、軽自動車、二輪の小型自動車及び小型特殊自動車の所有者に課税されます。4月2日以降に廃車または名義変更の届け出をされた場合でも、軽自動車税（種別割）は全額納めていただくことになります。

なお、自動車税（種別割）と異なり、軽自動車税（種別割）には月割課税制度はありません。

○所有している車両を他の人に譲渡した場合、また、所有者が死亡した場合は廃車または名義変更の手続きをお願いします。

○所有している車両が盗難にあった場合は、警察署へ届け出た後に廃車の手続きをお願いします。

○原動機付自転車・小型特殊自動車を廃車する場合は、税務課へ必ず標識を返納してください。

○軽二輪（125cc超）・二輪（250cc超）の県外への異動があった場合は、軽自動車税（種別割）申告書の確認ができないことがありますので、必ず税務課までご連絡をお願いします。

車 種	手 続 き 先
125cc以下の原付 小型特殊自動車 ミニカー	役場税務課 綾上支所
軽二輪（125cc超） 二輪の小型自動車（250cc超）	香川県高松市鬼無町字佐藤20番地1 香川運輸支局 ☎050-5540-2075
軽三輪 軽四輪	香川県高松市国分寺町福家甲1258番地18 軽自動車検査協会 香川主管事務所 ☎050-3816-3122

軽自動車税（種別割）の減免について

身体障害者手帳・戦傷病者手帳・療育手帳・精神障害者保健福祉手帳の交付を受けている方で、一定の要件のもと軽自動車税（種別割）の減免（普通自動車・原動機付自転車・軽自動車・二輪の小型自動車のいずれか一台）を受けることができます。なお、減免の対象となる障害の範囲については、役場税務課までお問い合わせください。

既に減免を受けている方で、減免の対象車両に（所有者の名義変更・標識番号変更・買替等による新規取得など）異動があった場合は再度申請をしていただく必要があります。

最近、ご高齢を理由に運転免許証の返納される方がおられますが減免申請の要件がご本人運転でされている方は、引き続き減免を希望される場合には、要件を家族運転等を出し直していただく必要がございますので忘れずに申請をしてください。

また、車いすの昇降装置などの特別仕様の軽自動車は、構造減免申請により減免を受けることができます。

申請期限は**納期限迄**です。

対象者	自動車の所有名義	運転者	用 途
身体障害者	18歳以上	障害者本人	限定なし 次の1又は2のいずれか 1. 身体障害者等の通院、通学、通所、通勤、生業又は一時帰省のために、週1回（又は月4回）以上かつ、3ヶ月以上継続して使用すること 2. 身体障害者等の日常生活（買物、交流活動等）のために、週1回程度使用すること
	18歳未満	障害者本人 または 同一生計の家族	
精神障害者 知的障害者	同一生計の家族	（家族等運転） 同一生計の家族 または [※1] 常時介護者	

[※1] 常時介護者とは、手帳のうち、いずれかの交付を受けている方のみで構成される世帯の身体障害者等を常時介護する方に限ります。

問い合わせ先／役場税務課 ☎876-5284

農耕作業用の小型特殊自動車を所有している方は、軽自動車税（種別割）の申告が必要です！

農耕作業用の小型特殊自動車（トラクター、コンバイン等で乗用装置付）の所有者には、軽自動車税（種別割）が課税されます。これらの車両を所有している人は、軽自動車税（種別割）の申告をしてナンバープレートの交付を受けてください。

種 類	該 当 要 件
農耕トラクター・コンバイン・ 田植機・農業用薬剤散布車 等	最高速度が時速35km未満 （※乗用装置があるもの）

（注）公道を走行するかどうかは関係ありません。

問い合わせ先／役場税務課 ☎876-5284

農地を一時的に転用する場合にも許可が必要です

農地を住宅用地や資材置場、駐車場などの農地以外のものにするを「農地転用」といいます。面積の多少にかかわらず、農地法第4条等により、香川県知事の許可を得なければなりません。また、土砂の採取や建設残土による農地造成などについても、一時的に農地以外での使用となりますので、香川県知事の許可が必要となります。農地転用をしようとする方は、農業委員会に対し「農地転用許可申請書」の提出をよろしくお願いします。

農地の違反転用には厳しい罰則があります

農地（田及び畑）について、許可を受けずに無断で転用した場合には、農地法違反となりますので、農地法第51条により、工事の停止や原状回復等の命令が下される場合があります。そこで、農地法第64条による罰則として、個人の場合には、3年以下の懲役又は300万円以下の罰金に処せられるとともに、農地法第67条により、法人の場合には、1億円以下の罰金が科せられることとなります。

また、違反転用がある場合には、農地法に関する新しい許可を受けることができません。

問い合わせ先／農業委員会 ☎876-5283

クロスボウの所持が禁止されます！

クロスボウ（通称：ボウガン）が使用された凶悪事件が相次いで発生したことを受け、令和3年6月16日に銃砲刀剣類所持等取締法の一部を改正する法律が公布されました。

これにより、改正法の施行日以降、クロスボウの所持が原則禁止・許可制となります。

改正法の施行後、クロスボウを不法に所持した者は、罪に問われます（3年以下の懲役または50万円以下の罰金）。

なお、改正法は令和4年3月15日に施行され、既に所持している場合は、施行後6か月以内に、警察に所持許可申請をするか、所持できる者へ譲渡するか、警察に処分依頼して廃棄しなければなりません。

警察での処分に費用は掛かりません。詳しくは高松西警察署までお問合せください。



問い合わせ先／高松西警察署生活安全課 ☎876-0110

年度末の「日曜開庁」のおしらせ

3月27日(日) 午前8時30～午後5時15分

年度末に住民異動などの手続きができるように、**本庁のみ一部**の窓口を開庁します。

取扱業務	窓口
住民票の写し※、戸籍謄抄本、印鑑登録および証明書の交付	住民生活課 ☎876-1114
住民異動（転出、転入、転居等）、戸籍届の受付	
マイナンバーカードの交付・更新の手続き	
税務証明書の発行（所得証明、課税証明等）	税務課 ☎876-5284
原動機付自転車等の手続き（登録、廃車、名義変更等）	
児童手当、児童扶養手当、出産祝い金、チャイルドシート補助の手続き	子育て支援課 ☎876-6510
こども園入園、放課後児童クラブ入級に関すること	
国民健康保険の資格取得・喪失手続き	保険年金課 ☎876-1593
子育て・ひとり親家庭、重度心身障害等医療の資格取得・喪失手続き	
国民年金関係届（出入国に伴うものに限る）	
介護保険被保険証、負担割合証の住所変更手続き	健康福祉課 ☎876-1113
障害者手帳、受給者証の住所変更手続き	
学齢児童生徒の転出入の受付	学校教育課 ☎876-1180
就学援助の相談	

※転入・転居の手続き後の住民票の写しについては、一部発行できない場合があります。

- 住民票情報の異動に伴う手続きも行います。
 - 他市町に連絡や確認が必要な業務は対応できない場合があります。
- 詳しくは、各担当課へお問い合わせください。

年度始めの「夜の役場」のお知らせ

4月1日(金)・15日(金)

午後5時30分～7時

ぜひご利用ください。

孤独・孤立対策ホームページを新設しました

新型コロナウイルスの感染拡大の影響等により孤独・孤立に悩んでいる方の増加が懸念される中、令和3年2月より、孤独・孤立対策担当大臣が司令塔となり、政府一体となって孤独・孤立対策に取り組んでいます。その一環で、一般の方向けのホームページが新設されましたので、孤独・孤立で悩みを抱えている方、各種支援制度や相談先をお探しの方等はぜひご活用ください。

<https://notalone-cas.go.jp/>

あなたはひとりじゃない 孤独・孤立対策

検索

問い合わせ先／内閣官房孤独・孤立対策担当室 ☎03-5253-2111

綾川を美しくする運動「綾川河川清掃」中止のお知らせ

例年3月に実施しておりました綾川河川清掃は、新型コロナウイルス感染拡大防止のため中止になりました。

問い合わせ先／役場住民生活課 ☎876-1114

綾川町職員の人事・給与等の公表

職員の給与は、民間の給与の調査結果などに基づいて人事院が行う給与勧告や、県、他の地方公共団体の職員給与などを十分に考慮し、町議会で審議され、条例によって定められています。職員数とあわせて、その状況をお知らせします。

(1) 人件費の状況（普通会計決算）

区分	住民基本台帳人口 R2.1.1現在	歳出額 A	実質収支	人件費 B	人件费率 (B/A)	(参考) 1年度の人件費
2年度	24,072人	13,625,900千円	493,567千円	1,877,610千円	13.8%	(額) 1,321,384千円 (率) ……………13.5%

(注) 人件費には、特別職、会計年度任用職員及び各種委員等に支給される給料、報酬等を含みます。

(2) 職員給与費の状況（一般会計予算）

(R3.4.1現在)

区分	職員数 A	給与費				一人当たり給与費 B/A
		給料	職員手当	期末・勤勉手当	計 B	
3年度	166人	577,917千円	83,206千円	226,588千円	887,711千円	5,348千円

(注) 1 職員数には、特別職を含みません。 2 職員手当には退職手当を含みません。
3 給与費は当初予算に計上された額です。

(3) 職員の平均給料月額、平均給与月額及び平均年齢の状況

(R3.4.1現在)

一般行政職			技能職		
平均給料月額	平均給与月額	平均年齢	平均給料月額	平均給与月額	平均年齢
314,500円	339,170円	42.3歳	339,100円	339,100円	58.7歳

(注) 1 平均給与月額は、平均給料月額に扶養手当・住居手当等の諸手当を含めたもので、国家公務員公表内容と同様のベースで計算したものです。
2 R3年地方公務員給与実態調査に基づいた数値です。以下(4)～(6)同じ。

(4) 職員の初任給の状況

(R3.4.1現在)

区分	綾川町	国	
一般行政職	大学卒	188,700円	182,200円
	高校卒	154,900円	150,600円

(注) 一般行政職とは、税務職、医師、看護師、保健師、薬剤師、医療技術職、福祉職(保育士)、企業職(水道職員)、技能職、教育公務員(幼稚園教諭)を除いた職員です。

(5) 職員の経験年齢別・学歴別平均給料月額の状況

(R3.4.1現在)

区分	経験年数7年～10年	経験年数10年～15年	経験年数15年～20年	
一般行政職	大学卒	238,400円	271,500円	313,400円
	高校卒	-	-	-

(6) 一般行政職の級別職員数の状況

(R3.4.1現在)

区分	1級	2級	3級	4級	5級	6級	計
標準的な職務内容	主事	主任主事	主査	主査	課長/課長補佐	課長	
職員数	9人	24人	15人	17人	29人	8人	102人
構成比	8.8%	23.5%	14.7%	16.7%	28.4%	7.9%	100.0%

(7) 職員手当の状況

(R3.4.1現在)

区分	綾川町			国		
	(3年度支給割合)			(3年度支給割合)		
期末手当 勤勉手当	6月期	1.275月分	0.95月分	6月期	1.275月分	0～1.9月分
	12月期	1.275月分	0.95月分	12月期	1.275月分	0～1.9月分
	計	2.55月分	1.90月分	計	2.55月分	0～3.80月分
退職手当	(支給率)	自己都合	勸奨・定年	(支給率)	自己都合	勸奨・定年
	勤続20年	19.6695月分	24.586875月分	勤続20年	19.6695月分	24.586875月分
	勤続25年	28.0395月分	33.27075月分	勤続25年	28.0395月分	33.27075月分
	勤続35年	39.7575月分	47.709月分	勤続35年	39.7575月分	47.709月分
	最高限度額	47.709月分	47.709月分	最高限度額	47.709月分	47.709月分
その他の加算措置 定年前早期退職特例			その他の加算措置 定年前早期退職特例			

(8) 特別職等の報酬等の状況

(R3.4.1現在)

区分	給料月額等	
給料	町長	809,000円
	副町長	590,000円
	教育長	536,000円
報酬	議長	371,000円
	副議長	322,000円
	議員	302,000円
期末手当	町長	(3年度支給割合) 6月期 1.45月分
	副町長 教育長	12月期 1.45月分 計 2.90月分
議長 副議長 議員	議長	(3年度支給割合) 6月期 1.45月分
	副議長 議員	12月期 1.45月分 計 2.90月分

(9) 部門別職員数の推移

(各年4.1現在)(人)

区分	一般行政		教育		公営企業等会計		計	
	増減数	計	増減数	計	増減数	計	増減数	計
H29	5	132	0	17	▲1	148	4	297
H30	▲3	129	▲1	16	2	150	▲2	295
R1	4	133	▲2	14	▲3	147	▲1	294
R2	▲6	127	6	20	▲2	145	▲2	292
R3	2	129	0	20	▲4	141	▲2	290

(注) 1 数値については地方公共団体定員管理調査に基づいています。

いきいきセンター春のイベント いきいきライブ2022 開催のお知らせ

4月10日(日) 10:00~12:30 いきいきセンター元気ルームおよび駐車場にて「いきいきセンター春のイベント いきいきライブ2022」の開催を予定しています。コロナ感染症拡大防止の観点から、人数制限の上、事前予約制で開催します。町内のバンドによる演奏、楽器演奏体験を行う予定です。詳しい内容とお申込みはいきいきセンター・綾上診療所内のポスター・チラシをご覧ください。二次元バーコードからご確認ください。今後のコロナ感染症の状況によっては変更になる可能性もありますが、ご了承ください。



問い合わせ先/綾上診療所 〒761-2204 綾川町山田下3352-1 ☎878-2002

かがわ縁結び支援センター (EN-MUSUかがわ) 縁結びおせっかいさん募集

香川県が運営するかがわ縁結び支援センター (EN-MUSUかがわ) では、結婚を希望する方を応援していただくボランティア「縁結びおせっかいさん」を募集しています。

この度、下記の日程で登録説明会を実施しますので、お気軽にご参加ください。

参加ご希望の方は、かがわ縁結び支援センターのホームページ(<https://www.ems-kagawa.jp>) 応募フォームから必要事項を入力の上、お申込みください。

- 日 時** 3月13日(日) 午後1時30分~3時30分
- 場 所** 香川県社会福祉総合センター6階第1・2研修室(高松市番町)
※PC、スマートフォン、タブレット等のメールアドレスが必要
※婚活中の方、婚活関連業の方は応募不可
- 申込期限** 3月10日(木)



問い合わせ先/かがわ縁結び支援センター ☎862-1711

綾川町成年後見制度 令和3年度第3回 相談会のお知らせ

*成年後見制度とは

認知症や知的障害、精神障害などによって物事を判断する能力が十分でない人の権利を守るための制度です。

制度の説明や利用に必要な費用や手続きに関する相談を専門職がお受けします。

日時 3月17日(木) 午後1時30分~3時30分

1人40分程度の予約制

場所 梅の里社会福祉センター (綾川町滝宮276番地)

相談
無料

秘密
厳守

気軽に
ご相談
ください。



申込み・問い合わせ先/綾川町社会福祉協議会 ☎876-4221 平日(月~金) 午前9時~午後4時

令和3年度自衛官等採用試験案内

予備自衛官補（一般・技能）

資格 一般：18歳以上34歳未満の者
 技能：18歳以上で国家免許資格等を有する者（資格により年齢上限は53歳未満～55歳未満）

受付期間 1月6日（木）～4月8日（金）

試験日 4月11日（月）～17日（日）
 ＊いずれか1日を指定されます。

試験会場 香川県内で実施

一般曹候補生

資格 18歳以上33歳未満の者（32歳の者は、採用予定月の末日現在、33歳に達していない者）

受付期間 3月1日（火）～5月10日（火）

試験日 1次：5月20日（金）～22日（日）
 【予備日：5月23日（月）～29日（日）】
 2次：6月17日（金）～26日（日）
 【予備日：6月27日（月）～7月3日（日）】
 ＊いずれか1日を指定されます。

試験会場 香川県内で実施

幹部候補生（一般・歯科・薬剤）

資格 一般：
 【大卒程度試験】22歳以上26歳未満の者（20歳以上22歳未満の者は大卒（見込含）、修士課程修了者等（見込含）は28歳未満の者）

【院卒者試験】20歳以上28歳未満の者 修士課程修了者等（見込含）
 歯科・薬剤：専門の大卒（見込含）
 20歳以上30歳未満の者（薬剤科は20歳以上28歳未満の者）

受付期間 3月1日（火）～4月14日（木）

試験日 一般
 1次：4月23日（土）・24日（日）
 2次：5月27日（金）～6月2日（木）
 3次：海 6月23日（木）～27日（月）
 空 7月16日（土）～8月4日（木）

歯科・薬剤
 1次：4月23日（土）
 2次：5月27日（金）～6月2日（木）
 ＊いずれか1日を指定されます。

試験会場 香川県内で実施

＊詳しくは丸亀地域事務所まで、お気軽にお問い合わせください。
 ○ 丸亀地域募集事務所 丸亀市大手町2-4-24 大手町ビル3階
 ☎0877-23-6420



NOコロナハラスメント ～正しい情報をもとに冷静な行動を～

新型コロナワクチンの接種は強制ではなく、接種を受ける人の同意がある場合に限り、接種が行われます。

接種を受けていない人に対して、接種の強制や差別、不利益な取り扱いをしないようお願いします。

問い合わせ先 役場住民生活課 ☎876-1114
 みんなの人権110番 ☎0570-003-110



----- ここから下は広告です -----

広告

塗装・リフォーム
受付中

ありがとう!!
 人生一生懸命
 挑戦中!!

テレビでも大好評!!

- 塗装工事
- リフォーム工事
- 土木・解体工事

塗装工事のことなら
 じつはら建設にお任せ下さい!!
 一生懸命頑張ります!!
 御見積もり・ご相談 無料

じつはら建設株式会社 ☎0120-76-4848

四国学院大学

共通テスト利用(C) 3月3日より願書受付開始

- 日時** 共通テスト利用(C)
出願期間：3月3日(木)～14日(月)まで消印有効
- 場所** 四国学院大学(善通寺)
- 内容** 共通テスト利用(C)
選抜内容：下記6教科のうち得点の高い2教科・2科目を合否判定に使用。本学個別試験なし。国語／地理歴史／公民／数学／理科／外国語 ※地歴と公民の組合せは不可。
- 備考** 詳しくは入試課までお問い合わせください。

総合型選抜 願書受付中

- 日時** 総合型選抜
出願期間：～3月18日(金)まで消印有効
- 場所** 四国学院大学(善通寺)
- 内容** 【テーマ探究型】と【体験報告型】より、選抜方法を1つ選択。
【テーマ探究型】：書類審査、口頭発表、面接
【体験報告型】：書類審査、口頭試問
- 備考** 通常試験とは異なり、一度入試課より諸説明をさせていただく必要がありますので、入試課までお問い合わせください。

問い合わせ先 四国学院大学 入試課 ☎0120-459-433 FAX0877-63-5353
E-mail : info@sg-u.ac.jp



令和4年春季全国火災
予防運動が実施されま
す。

問	内	定	時
問	内	定	時
合	容	員	日
せ	他	料	所
	そ	金	場
	の	予	所
	他	予	対
		約	象
		申	
		申	
		込	
		み	

この運動は、火災予防思想の普及を図ることで、火災の発生を防止し、高齢者を中心とする死者の発生を減少させるとともに、財産の損失を防ぐことを目的として、毎年3月1日から3月7日までの1週間、実施しています。

この期間中、町民の方々のかけがえのない生命・財産を奪う火災の被害を軽減させるために、住宅用火災警報器の設置を推進しています。また、すでに設置されている方には、日頃の維持管理点検の実施及び設置後10年を経過した住宅用火災警報器の交換を呼びかけています。

大掃除の際にコンセント周りのホコリを取り忘れていませんか？

差し込んだままの電源プラグとコンセントの間に溜まったホコリと湿気によって発生

する、トラッキング現象による火災を予防しましょう！
コンセントに差し込んだままのプラグは、時々抜いて、乾いた布で拭きましょう！
特に、洗面所や台所などの、湿度が高い場所のコンセントに差し込まれたプラグは、注意が必要です。



大掃除で、プラグの汚れを取り忘れた方は、火災予防週間にプラグのホコリを払い、電気のように明るく、安心な令和4年度をスタートしましょう！

問 高松市消防局予防課
☎(861)1504

トラッキング現象による火災説明QR

ここから下は広告です

広告

専用の火葬車にて、ご自宅やご希望の場所までお伺いします。

火葬 手元供養品 樹木葬 供養祭

愛するペットのご供養をワンランク上のペット火葬で専門スタッフが対応致します。

ご相談・お問合せ

0120-755-756

綾川ペットセレモニー
綾川葬祭グループ

初めて手話を学ぶ方・手話経験が1年未満の方向け
2022年度手話奉仕員養成講座「入門編」受講者募集

対 講座・手話サークル体験・聴覚障害者協会行事に参加できる義務教育を修了している方。

内 カリキュラム(厚生労働省対応)

- ①出席率70%以上
- ②手話サークル体験参加5回以上・聴障協会関連行事参加3回以上

- ①・②全てクリアで「入門編」修了。
- 入門編修了後に「基礎編」(令和5年5月～令和6年1月)受講可能。

定 40名(定員を超えた場合は抽選)

料 受講料 無料

教材費 無料

テキスト代3,300円
 補助教材費1,100円
 基本土曜日(祝祭日を除く)5月7日(土)

～令和5年1月14日(土)全22回

●東讃会場
 午前9時45分～11時45分

所
 ●高松会場
 午後2時～4時
 ●東讃会場
 東かがわ市交流プラザ
 ●高松会場
 香川県社会福祉総合センター

申 往復はがきまたはインターネットにて。

- 往復はがきの場合
 往信面に、①住所・②氏名(ふりがな)・③年齢・④電話番号及びFAX番号・⑤受講希望会場(第1・第2希望)
- 返信面の宛名欄にも住所・氏名をご記入のうえ、左記までお送りください。

問 〒761-18074
 高松市太田上町405-1
 香川県聴覚障害者福祉センター「手話奉仕員養成講座入門編」係

☎(868)9200
 FAX(868)9201
 4月21日(木)消印有効

多重債務でお悩みの方に

四国財務局には、借金を抱え悩んでおられる方々のための「相談窓口」がございます。一人で悩まず、ご相談ください。

い。必要に応じて、弁護士・司法書士などの法律専門家への引継ぎも行っております。

問 四国財務局
 多重債務者相談窓口

高松市サンポート3番33号 高松サンポート合同庁舎(南館)
 ☎(811)7801(直通)
 [受付時間] 月曜日～金曜日(祝日及び12月29日～1月3日を除く)午前9時～正午、午後1時～5時

自殺対策強化月間における全国一斉「暮らしとこころの相談会」

時 3月8日(火)
 午前10時～午後1時

所 香川県弁護士会館2階
 (高松市丸の内2-22)
料 無料

内 相談方法 電話相談(予約不要)及び面接相談(予約制)実施
 相談電話番号
 ☎(802)52288
 (相談日のみ開設)

実施目的 自殺は、多重債務、労働、離婚、DV、生活困窮、こころの問題など複合的な要因が背景にあることが多く、弁護士が無料で適切なアドバイスを行い、問題解決に当たることによって自殺を予防するとともに、自殺対策を強化する契機とすべく「自殺対策強化月間における全国一斉「暮らしとこころの相談会」」を全国的に実施しようとするもの。

問 香川県弁護士会事務局
 ☎(822)36993

香川県司法書士総合相談センター 定例相談会

時 3月12日(土)
 午後1時～4時

所 香川県司法書士会館
 (高松市西内町10-17)
料 30分無料(法テラス相談の受付優先)

内 一般相談(相続登記、不動産・商業登記など)
 法テラス相談(法テラス要件に該当する場合)
 ・成年後見相談

問 香川県司法書士会事務局
 ☎(821)5701

ここから下は広告です



綾 料理 AYASE
瀬

自宅法要増えています。

ご自宅、お寺、会館など、ご希望の場所にお届けいたします。

【ご予約・お問い合わせ】

0120-382-558

「身につくパソコン基礎科」で色々なお仕事に役立てませんか

●求職者支援訓練
時 4月20日(水)
～7月19日(火)

午前9時30分

～午後4時10分

所 (有)アクセス

(丸亀市土器町東)

料 無料(テキスト代は実費)

申 事前にハローワークに相談し申込書を3月28日(月)までに同社に持参又は郵送。

問 (有)アクセス

☎0877(22)0121

求職者向け職業訓練
令和4年度5月生募集

●機械・CADオペレーション科
時 5月10日(火)
～10月31日(月)

午前9時～午後3時10分

所 ポリテクセンター香川

料 無料(テキスト・作業着代は実費必要)

申 3月1日(火)

～4月12日(火)

～4月12日(火)

～4月12日(火)

応募期間内に管轄のハローワーク職業相談窓口より応募

ワークショップ職業相談窓口より応募
ポリテクセンター香川訓練課
☎(867)6716

他 訓練見学説明会実施中



香川県立高等技術学校
丸亀校講座

●Jw cad講習(基本操作編)

時 5月11日(水)～18日(水)

(月、水、金曜日4日間)

午後6時～9時

所 香川県立高等技術学校

丸亀校

(丸亀市港町307番地)

料 2,000円

(テキスト代含む)

内 建築設計等で多く使用されているJw cadの基本的な操作方法や図面の作成

対 在職者で、パソコンの基本操作ができる方

定 18名

申 4月26日(火)まで

香川県立高等技術学校

丸亀校総務課

☎0877(22)2663

高山航空公園

「四季の花イベント」

第2弾

「遊歩道に花(アジサイ)を咲かせよう!」

時 ①花畑づくり

3月6日(日)

雨天時3月13日(日)

②株植え

3月13日(日)

雨天時3月20日(日)

どちらとも午後2時～

※①が13日の場合、②は20日に開催予定。

所 「高山航空公園」駐車場前集合

(綾川町東分乙390-17)

料 無料

定 ①10名(先着)

②20名(先着)

他 持ち物:軍手、移植ごて

※マスク等感染防止対策の上、ご参加ください。

申 3月2日(水)

高山航空公園もりあげ隊(中村)

☎080(3164)69920

E-mail:takamorige

@gmail.com

綾川町まちめぐり!

外国人・日本人住民のふれあいツアー

時 3月27日(日)

午後1時～4時

所 滝宮地区(滝宮天満宮・滝宮公園・道の駅滝宮等)

集合場所:綾川町役場

※集合場所までは各自お越しください。

料 無料

定 10名(先着順)

綾川町に在住・在勤・在学の方、あるいは町内でボランティア活動等に従事されている方

※小学3年生以下のお子さんは保護者の同伴が必要です。

※技能実習生等の外国人住民の方約10名も参加予定です。

綾川町に暮らす外国人住民の皆さんと一緒に、タスクにチャレンジしながら滝宮地区を散策したり、滝宮公園の桜を楽しんだりすることを通じて、知っているようで知らない地域の魅力を再発見しませんか?外国人住民の皆さんの国や文化についても

知ることが出来るチャンスです。ぜひご参加ください!

申 3月19日(土)

Eメールに左記の項目を記載し、お申し込みください。

◎記載項目:氏名、電話番号、年齢(学生の場合は学年も)、小学校3年生以下の場合には保護者氏名を記入

E-mail:ayagawa2022

@gmail.com

こちらからお申し込みいただけます

みいただけます

☎(公財)香川県国際交流協会

☎(867)5908



新型コロナウイルス感染症対策のため、変更・中止になる場合があります。



いきいきセンター冬のイベント2021を開催しました。

毎年12月の第2日曜日開催の「いきいきセンター冬のイベント」ですが、令和3年度は新型コロナウイルス感染症拡大防止のため規模を縮小し、人数制限の上、事前予約制で開催しました。町内13団体（こども園、コーラス、ダンス、バンド、講談、薬剤師会、独唱など）が工夫を凝らして作成した動画上映に並行して、食生活改善推進協議会やクローバーネットの体験プログラムを開催し、4部制でスタッフも含め212名の参加がありました。参加者からは「コロナ以前の冬のイベントを知っている者としてはちょっと淋しい。でも開催されてよかった」「コロナ禍でイベントが少ない中、楽しませてもらった」などの感想が寄せられました。

令和4年12月には盛大に冬のイベント2022を開催できることを祈って、おおぜいの皆さんといきいきセンターでお会いできることを楽しみにしています。

きまいちゃんくらぶ一同（問い合わせ先／綾上診療所 ☎878-2002）



綾川町消防出初式

2年ぶりとなる『綾川町消防出初式』がホームセンターコーナン綾川店で消防団員、女性防火クラブ員、高松市西消防署綾川分署員が参加して開催されました。

浜田知事を迎えて開催された今回の出初式では、前田町長が式辞を述べたのに続き、中尾団長の訓示が行われ、消防団員らは、今年1年の町民の安全に向けた決意を新たにしました。

その後、長年消防活動に貢献した団員14名の表彰が行われ、式の最後には、綾南第2分団が操法を披露しました。

現在、綾川町消防団には184名が所属し、普段は自分の仕事をしながら、火災や災害の緊急時には昼夜を問わず出動して、私たちの暮らしを守っています。日頃は高松市消防局とともに、災害防ぎょ活動、地域に密着した予防活動など、大きな役割を果たしてくれています。

消防団員募集!!
(特に女性消防団員)



表彰分団及び団員名簿

無火災分団表彰 該当なし

町長特別表彰

綾南第1分団	班長	三好 正晃
綾南第2分団	班長	福本 鉄也
綾南第3分団	班長	長澤 克彦
綾南第4分団	班長	川染 浩幸

町長表彰

綾南第2分団	団員	大野 勝彦
綾上第1分団	団員	佐藤 和弘
綾上第3分団	団員	森 健人
綾上第5分団	団員	久保谷公一

団長表彰

綾南第1分団	団員	田中 祐太
綾南第3分団	団員	原井 良輔
綾南第3分団	団員	平田 一貴
綾南第4分団	団員	十河 正人
綾上第3分団	団員	太田宗一朗
綾上第4分団	団員	横峰 琢磨

申込み・問い合わせ先／役場総務課 消防担当 ☎876-1906 FAX876-1948

多文化共生のまちづくり自治会長研修を開催しました

羽床・羽床上地区の自治会長を対象に「多文化共生のまちづくり研修」を開催しました。当日は、新型コロナウイルス感染拡大防止の観点から、別会場にいる講師と会場をオンラインでつなぎ、生中継で映像を配信するリモート形式で行いました。

コロナ禍で多文化共生を取り巻く状況が日々変化していく中、今後町としましても、外国人住民をはじめ、幅広い人材が活躍できるまちづくりを進めていきます。



秋季善行表彰受賞者 表敬訪問



長年にわたる青少年の柔道指導を通じて、青少年の健全育成に貢献され、その功績から日本善行表彰を受賞した松本義昭氏が町長を表敬訪問しました。

綾川文芸

題『正月』綾上川柳会

えらいこっちゃや九十回目のお正月

山下 繁郎

正月のたった三日で怠け癖

山田 周蔵

正月も猫はいつもの朝帰り

渡辺千代子

お正月嬉し曾孫のご挨拶

池内 良子

羽子板もかるたも無しのお正月

真辺 明子

おみくじも小吉でいいお正月

さいとうみそこ

正月に孫は「イエーイ」とやって来る

清木 純子

正月の景色を変えたスマホ族

丸本うらら

邪魔されず炬燵でひとり寝正月

石見なおみ

お正月の歌も曾孫のピアノ曲

西尾三重子

駅伝を見るのが楽しみお正月

三好 節子

夜明け前氏神様に初詣

林 せつ子

年明けの午前零時の胸さわぎ

池内 重子

朝は屠蘇昼も酒酒お正月

渡辺 博則

桐の花句会

八少女の奏の響きや宮の春

中村 文

戻りたき普通の日々に春を待つ

松浦 智子

咲き満ちて香る広さやしだれ梅

岡田ノブ子

白木蓮闇にまぎれぬ白さかな

奥野 祐子

白梅の花裏も見せ枝垂れるる

田所 紀代

草木萌へ天地の躍動始まりぬ

藤井美佐子

コロナ禍の収束見えず春隣

塩田 啓子

雨やんで残る寒さを置いてゆく

峠 真知子

初明り希望の道へ思ひ寄す

乙武由美子

うららかや日溜りの道散歩する

松岡 章子

風迷ひ日差し残して冴返る

乙武 壽子

コミュニティ助成事業を実施しました

令和3年度一般コミュニティ助成事業（一般財団法人自治総合センター）を活用して、コミュニティ活動用の備品整備を行いました。今回、事業が完了したのは陶地区の大原団子出自治会と羽床地区の脇・大坪・川下中自治会です。お祭りなどで使用する獅子舞用の獅子頭・油単・鉦・太鼓などを購入しました。今回の購入をきっかけに、今まで以上に地域の団結力が向上し、地域コミュニティの活性化が期待できます。



【大原団子出自治会】



【脇・大坪・川下中自治会】



この事業は、宝くじの社会貢献広報事業として、(一財)自治総合センターが実施している助成事業です。

「アジサイ株植え」イベント

3月 6日(日) 畑作り
3月 13日(日) 株植え
☎080-3164-6920
もりあげ隊 中村まで
どちらも午後2時～



地域おこし協力隊 Facebook

【問い合わせ先】
役場総務課
いいまち推進室
☎076-15577

「遊歩道に花を咲かせよう！」のイベントを行います。皆さんから頂いたアジサイの株を植えていただき、花咲く梅雨を待ちたいと思います。ぜひ、ご参加ください。



配布している「高山航空公園新聞」



皆さんの協力のおかげ様

地域おこし 第21回 協力隊活動通信



中村隊員がゆく！
皆さんこんにちは。協力隊の中村保彦です。昨年の秋には『高山航空公園に花を咲かせましょう！』のイベントに多くの参加をいただきました。700本のパンジー・ビオラが瞬く間に植えられ、本当に驚きました。地域を元気にしよう！という皆さんの熱意が伝わってきました。秀樹じゃないですが、保さん感激!!の活動となりました。本当にありがとうございました。また公園を知っていただくため昨年11月から『高山航空公園新聞』をつくり、情報発信させてもらっています。配布希望等ありますのでご連絡ください。



UDN香川FC日記

2020年より始動し2021年より香川県リーグに参戦してきた中で、今まで共にUDN香川FCで一生懸命戦ってきてくれた選手たち5名の移籍・勇退をご報告いたします。

片岡沙希選手 (フットサルチームへ移籍)

吉田優花選手 (フットサルチームへ移籍)

小埜萌選手 (岡山湯郷Belleへ移籍)

依田夏紀選手 (引退)

久保敦美選手 (退団)

この選手たちはUDN香川FCの設立初期より共に戦い・積極的に地域の方々との交流をしてきてくれた、言わばUDN香川FCの初期メンバーとなります。



選手一人一人それぞれが、今後新天地に行っても新たな目標を見つけ活躍をされるよう、UDN香川FC一同も応援しております。UDN香川FCは、地域に愛されるチームを目指し、2022年度も活動していきます。変わらぬUDN香川FCの今後の動きにも注目をお願いします。

各イベント、行事は新型コロナウイルス感染拡大防止のため、変更・中止になる場合があります。

おはなし会のお知らせ

※申込は不要です。お気軽にご参加ください。
※おはなし会カードをお持ちください。
初めておはなし会に参加される方には、当日お渡しします。

トマトさんのおはなし会

新型コロナウイルス感染拡大防止のためお休みです。

クイズdeおはなし会

日 時：16日(水) 午後3時45分～
場 所：生涯学習センター絵本コーナー
対 象：小学生
内 容：本を使ってクイズに挑戦！
物語もクイズも楽しめるおはなし会です。

映画でえ〜が

東野圭吾ドラマシリーズ
笑

日 時：26日(土) 午後2時～
場 所：生涯学習センター 研修室
定 員：20名 (要申込・現在受付中)
※2月19日に予定していた映画会の延期開催です。

バリアフリー
上映会

3月の図書館イベント

はるやすみクイズ&工作タイム!

『はるやすみクイズ&工作タイム!』

日 時：26日(土)・27日(日)
午後2時～3時
会 場：生涯学習センター 絵本コーナー
対 象：未就学児～小学3年生程度
定 員：10名 (当日先着順。申し込み不要です。)
好きな色を塗って、動物や昆虫、ロケットを作ろう!

3月の図書館 休館日

日	月	火	水	木	金	土
		1	2	3	4	5
6	7	8	9	10	11	12
13	14	15	16	17	18	19
20	21	22	23	24	*25	26
27	28	29	30	31		

※25日(金)は生涯学習センターを午後7時まで開館

綾川町立生涯学習センター／☎876-6100

開館時間：午前9時～午後6時
毎月最終金曜日は午後7時まで開館

綾上図書館／☎878-2251
開館時間：午前9時～午後5時

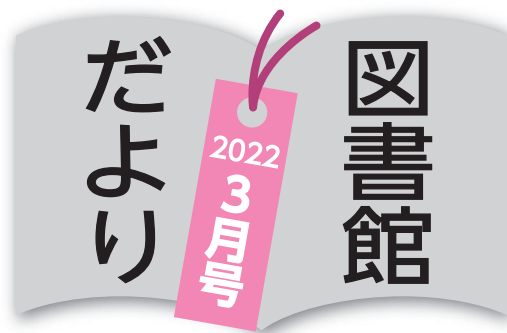

ロシア文学講座

レフ・トルストイ『青年時代』

日 時：20日(日) 午前10時
会 場：生涯学習センター 研修室
講 師：十川 宣治 氏 (ロシア語翻訳家)
定 員：15名 (事前申し込みが必要です)
募集開始日：3月1日(火) 午前9時

トルストイの自伝的三部作のひとつ。労働することのない貴族のなかでも、特に「品のよい人間」でありたいと願い、語学力を磨き、社交界のしきたりを身につけようとする16歳のニコレニカ。自己完成という高潔な目標を持ちながらも、揺れ動く若者のところを描く。

郷土講座

第2回郷土講座

『中原 淳一～ひまわりの謎～』

日 時：12日(土) 午後2時～3時30分
会 場：生涯学習センター 研修室
講 師：砂古口 早苗 氏
(ノンフィクション作家)
対 象：一般
定 員：20名 (事前申し込みが必要です)
募集開始日：2月22日(火) 午前9時

第3回郷土講座

『サヌカイトとの旅』

日 時：20日(日) 午後2時30分～4時
会 場：生涯学習センター 研修室
講 師：前田 宗一 氏
(香川県資源研究所理事長)
対 象：一般
定 員：20名 (要申込・現在受付中)

4月の
図書館
イベント

図書館で学ぶ健康講座

『イスに座ってかんたん体操! Part2』

日 時：6日(水) 午後2時
会 場：生涯学習センター 研修室
講 師：片山 昭彦 先生 (四国学院大学)
定 員：12名 (事前申し込みが必要です)
募集開始日：3月10日(木) 午前9時
※マスク着用で運動します。
※2月18日に予定していた講座の延期開催です。

人権に関する 意識調査について③

③人権啓発についての内容

問11 (人権啓発活動への接触)

この1年間、どんな人権啓発活動にふれましたか。

全体では、「テレビ、ラジオ」53・1%、「県や町の広報」43・7%、「新聞記事」28・1%、「パンフレットやポスター」24・4%、「インターネット」8・3%という結果です。年代別、職業別も同じ傾向ですが、若者世代で「インターネット」が増加しています。

問12 (人権啓発の印象・感想)

人権啓発に関する研修会や講演会等に参加したことがありますか。

全体では、「ある」が21・4%、「ない」が76・8%という結果です。公務員・教職員は、「ある」が66・7%、民間企業や団体の役員・経験者は42・9%となっています。

問12-1 (人権啓発の印象・感想)

研修会や講演会に参加してどのような印象や感想を持ちましたか。

「人権問題を解決するため自分も何か行動したいと思った」16・5%、「よく理解でき、人権の大切さがわかった」58・8%が肯定的な印象を持っているという結果です。

一方、否定的な感想は、「内容は理解できたが、自分に関係があることとは思わない」5・3%、「講演会や研修会などに参

加しても人権侵害はなくならないと思った」23・5%、「いつも参加する人が同じで、広く町民が参加するものではない」17・1%、「どこもよく似た内容が多く、ほとんどかわり映えしない」17・1%、「身近な話がほとんどなく、建て前のような内容が多い」19・4%となっています。

問13 (効果的な人権啓発)

人権問題を解決するために行動できる人材を育成するには、どのような啓発活動が効果的だと思いますか。

効果が高いと思われる具体的な方法としては、「学校活動中での人権教育」29・4%が一番多く、「テレビ・ラジオを活用した啓発」18・2%、「県や町の広報誌による啓発」18・0%が続いています。

問14 (人権啓発への要望)

今後、あなたが希望する人権啓発活動は何ですか。

「暮らしの中の身近な人権情報を発信し、人権尊重の実践力を育成する」42・5%がもっとも高く、関心を引く話題、新しい話題、身近な話題、説得力のある講師などの工夫が求められています。

一方、自治会や会社への出前研修は、広く啓発を進めていく上でニーズは低いですが取り組むべき内容と考えます。

子供・若者の 「居場所」づくりを!!

新型コロナウイルス感染症対策のため、社会活動等での様々な制約と新しい生活様式での制限が子供たちに閉塞感や孤独感をもたらしています。子供たちは、毎日の生活を送りながら知らず知らずのうちにストレスが積み重なり、周囲の人の何気ない言動にイライラして思いもよらない言動をとってしまうことがあります。内閣府が発表した令和3年度版子供・若者白書には、「次の場所は、今のあなたにとって居場所（ホッとできる場所、居心地の良い場所など）になっていますか」という質問に対して、(上段：2016年度 下段：2019年度)

○自分の部屋	89・0%	↓	85・3%
○家庭	79・9%	↓	75・6%
○学校	49・2%	↓	48・1%
○地域	58・5%	↓	53・3%
○インターネット空間	62・1%	↓	56・6%



居場所の数は、自己肯定感や充実感の高まりなどと相関関係があるといわれており、**居場所の数が複数あると、自己認識(自分を環境や他の個人とは別の個人であると認識する能力)が高い**という結果が出ています。

少年育成センターには、子供たちの「居場所」としての活動の場である教育支援センターの活動をしています。教育支援センターは、子供にとつて安心できる居場所として、学習だけでなく多様な学び(生活習慣の確立・将来の目標づくり・悩みや不安の共有・人との交流など)が体験できる「居場所」です。また、様々な悩みの相談(来所・電話)も受け付けています。

誰もが、**私は独りぼっちじゃない、ここは自分の居場所だ**、と感じられる場所を家庭だけでなく地域コミュニティにも広げていきましょう。

綾川町少年育成センター 電話(814)5205

公民館の窓 (公民館クラブの紹介)

No. 110

昭和 囲碁クラブ (昭和公民館)

級位者から有段者、老若男女を問わず、対局を楽しんでいます。大会としては、奇数月の第3金曜日に開催し点数制で一喜一憂し棋力アップを目指しています。

毎週金曜日 午後1時～5時



令和4年度 高齢者学級生募集

綾川町各地区公民館では4月からの高齢者学級生を募集します。

開催時期 4月～翌年3月 毎月1回程度

学習内容 各学級の学習計画により実施 (町政・健康・芸能・音楽・歴史・社会見学等)

対象者 60歳以上の綾川町民で継続して参加できる方

会場 各地区公民館

申込 お住まいの下記地区公民館へお申込みください。



詳しいお問い合わせは各公民館へお願いします。

昭和公民館 877-1536

陶公民館 876-2553

滝宮公民館 876-1931

羽床公民館 876-0120

粉所公民館 878-2914

西分公民館 878-3065

山田公民館 878-2910

羽床上公民館 878-1481

まいにち健康チャレンジ! マイチャレかがわ! 綾川町民限定の あやがわ特別賞

綾川町特産品が当たる!?

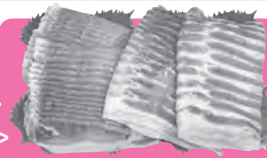

● 次回の特別賞 ●
豚肉 (讃岐もち豚)
メ切は3月1日 (火) !!

第2回特別賞さぬきひめが4名の方に当たりました!
当選者の方へのインタビュー

Q. マイチャレをはじめたきっかけは?

家族や友人の紹介で知って、サービス協力店の特典が目当てではじめてました。毎が当たってうれしいです。

Q. マイチャレは健康づくりに役立っていますか?

意識して歩く機会を作るようになりました。足が痛くならないようストレッチをはじめ、健康に気をつけることが増えました。とても役立っています!

Q. チャレンジ目標は何ですか?

ウォーキング(3名)、体重測定と記録(1名)でした。
毎日続ける・続けたいことならどんな目標でもOKです!

マイチャレをまだ始めていない方へ
お勧めコメントをお願いします。

自分の健康づくりが何かとつながっているという意識をもつことが出来るので心強いですよ

継続はかなり! ダイエットのきっかけにマイチャレはいかがでしょうか! コツコツと体重を記録して28kgの減量に成功しました!



パパが当選しました!

4月以降も Let's マイチャレ!

「マイチャレ=毎日続ける私の健康づくり目標」を続けると健康ポイントが貯まる取組です。一定以上ポイントが貯まるとサービス協力店で特典がもらえます! さらに、ごほうびが当たる!?かも。

すでに利用している方は、現在のポイントが有効なのは3月末までです。4月1日からはあらたに0ポイントからスタートします。

詳しくは

[マイチャレかがわ 検索](#)

3月は「自殺対策強化月間」です

昨年度から続く新型コロナウイルス感染症によるパンデミックの影響は、健康問題だけでなく生活不安・経済不安などからストレスを感じる方が増えています。

あなたやあなたの周りの方は、こころの不調に陥っていませんか？不安やストレスに上手に対処できないまま放置されてしまうと、「うつ病」などのこころの病気に進展しまう可能性があります。さらに症状が長引いたり病気が重症化すると、「自殺」に至ってしまうこともあります。

まずは、上手に不安やストレスと付き合っていきましょう。

「不安」の症状（精神症状）

- ささいなことが気になり、取り越し苦労が多い
- 根気がなく **疲れやすい**
- イライラして怒りっぽい
- 寝つきが悪く、途中で目が覚めやすい**
- 注意散漫、集中できない
- 物覚えに不安が生じる
- 悲観的になる
- 人に会うのが煩わしい、人混みを避ける
- お酒に頼る、酒に溺れる

「不安」の症状（身体症状）

- 筋緊張性の頭痛、肩こり、腰痛**
- 動悸、顔面のほてり
- 高血圧、起立性低血圧
- 空咳、乾性咳、呼吸困難
- 食欲不振、腹痛、胃潰瘍、潰瘍性大腸炎**
- 便秘、下痢、過敏性大腸炎
- 身体の悪寒や熱感、手足の冷えや熱感
- 頻尿、残尿感
- 不動性めまい（ふわふわする感じ）



【香川県内の主な相談窓口】あなた自身のこと、周りの方のこと、1人で抱え込まないで相談ください！

弁護士による「暮らしとこころの相談会」

令和4年3月8日(火)

午前10時～午後1時

●香川県弁護士会館での面接相談 **予約制**

☎822-3693

●電話相談 **予約不要** 当日のみ

☎802-5228

こころの健康や「うつ」に関する相談

●中讃保健福祉事務所（平日午前8時半～午後5時）

☎0877-24-9963

●綾川町健康福祉課（平日午前8時半～午後5時）

えがお ☎876-2525

いきいきセンター ☎878-2212

坂出総合労働相談コーナー

（坂出労働基準監督署内）

（平日午前8時半

～午後5時）

☎0877-46-3196

3月 **1日～7日** は
(火) (月)

子ども予防接種週間です



綾川町から案内している定期の予防接種は、予防接種法で対象年齢が決まっています。

対象年齢 を過ぎると「**無料**」で受けられなくなります！

受け忘れがないか、母子健康手帳を確認してみましょう！

ロタウイルス	ロタリックス：生後6～24週 ロタテック：生後6～32週	BCG	1歳に至るまで
ヒブ	生後2～5歳に至るまで	水痘	生後12～36か月に至るまで
小児肺炎球菌	生後2～5歳に至るまで	麻しん・風しん1期	生後12～24か月に至るまで
B型肝炎	1歳に至るまで	麻しん・風しん2期	小学校就学前の1年間
四種混合(DPT-ポリオ)	生後3～7歳6か月に至るまで	日本脳炎 1期※	生後6か月～7歳6か月に至るまで
ポリオ	生後3～7歳6か月に至るまで	日本脳炎 2期※	9歳～13歳未満
		二種混合(DT)	11歳～13歳未満

※日本脳炎特定対象：H 7.4/2～H19.4/1生れ⇒1期・2期とも20歳になるまで定期接種。

H19.4/2～H21.4/1生れ⇒9歳以上13歳未満に限り1期末接種分は定期。

受け忘れがある方は、今すぐ医療機関に
☎でご予約ください！

持っていく物

○町指定の予防接種予診票※

○母子健康手帳 ○保険証

※予診票は、えがおで再発行
できますのでご連絡ください。

国保総合保健施設えがお

☎ 876 - 2525

年長児は、3月末までに受けてください！



綾川町地域包括支援センターは、国保総合保健施設えがお内にあり、高齢者の介護や認知症、権利擁護等の総合相談窓口です。

65歳からは…やせてきたら要注意!?

高齢になると、食欲の低下、栄養を取り入れる機能の低下、噛む力や飲み込む力の低下などによって、今までと同じように食事をしているつもりでも、栄養不足になっていることがあります。



食欲がない

月に一回は
体重を
測ろう！

低栄養

フレイル

動かない・動けない

筋肉量が減る

放置していると、
どんどん体が弱っ
てしまい、元に戻る
ことが難しくなり
ます(フレイル)

低栄養の見分け方 1)と2) 両方にあてはまる方

1) 6か月間で2~3kg以上の体重減少がありましたか？

2) BMI=やせではありませんか？

「体重(kg)÷身長(m)÷身長(m)」

BMI

年齢	やせ(低栄養状態)	適正範囲	肥満
18~49歳	18.4以下	18.5~24.9	25.0以上
50~69歳	19.9以下	20.0~24.9	25.0以上
70歳以上	21.4以下	21.5~24.9	25.0以上

(厚生労働省「日本人の食事摂取基準(2015年版)」より)

ポイント



①体力・筋力を維持する食事

タンパク質をしっかりと
毎食どれかはいっていますか？



②エネルギーは元気の源 1日3食 きっちり食べる

足りなくなったエネルギーは筋肉を使って補おうとしま
す。結果、筋肉が減ってしまいます。時間を決めると、
いいかも。

③いろんな食品を食べましょう

1つの食品だけでは必要な栄養素をとることができませ
ん。普段使わない食材は、お惣菜を活用してみてください。

あれ??と思ったら。専門医に相談できます。

認知症相談



3月9日 水 溝渕クリニック
心療内科

時間/14:00~16:00 (要予約)

ご希望の方は事前に地域包括支援センターまでご連絡ください

認知症の人を介護している家族の集いの場
びなんかずらの会



3月22日 火 えがお

時間/13:30~14:30

認知症の人を介護している皆さん、介護仲間を作りませんか？

どなたでもお気軽にお立ち寄りください
いっぴく広場



3月11日 金 いきいき
センター

3月18日 金 えがお

時間/9:30~10:30

新型コロナウイルス感染防止対策のため、中止になる場合があります

問い合わせ・申し込み

綾川町地域包括支援センター
(国保総合保健施設えがお内)

TEL 876-1002

😊保健師による子育て相談の日

3月8日(火) 午前10時~11時

場所: 子育て支援センター

「しいのき」(滝宮こども園内)

☎876-3366

※母子手帳をご持参ください

予約制

※来月は「にじ」(昭和こども園内)
で実施します。



◇いきいきセミナー

3月16日(水) 午後1時30分~2時30分

予約制

場所: いきいきセンター

内容: スッキリ解消、便の悩み

講師: 香川県立白鳥病院

外科部長 山川俊紀 先生

★前日までにお申込みください(定員20名)

便、誰もがな
んらか悩んだ
ことがあります
ね。
どうぞお気軽
にお越しくだ
さい。



健康

カレンダー



〈マークの説明〉

- ☺ こどもと保護者対象
- ♪ 大人対象
- ♡ こころ・精神保健
- ✿ 高齢者・介護関係
- ◇ セミナー

日	月	火	水	木	金	土
		1	2	3	4 ☺乳児健診 (R3.5月、11月生) えがお	5
6	7 ♪ヘルスアップ教室 13:20~15:00 (要予約) いきいきセンター ☺子ども相談 13:30~16:30 (要予約) えがお ☺親子ここから教室 (発達支援親子教室) 15:30~16:30 (要予約) えがお	8 ☺保健師による 子育て相談 10:00~11:00 (要予約) 子育て支援センターしいのき ☺3歳児健診 (H30.7月生) えがお	9 ☺2歳児健康相談 (R1.10月・11月生) えがお ♪お口の健康相談 13:30~15:00 (要予約) いきいきセンター ✿認知症相談 14:00~16:00 (要予約) 満洲クリニック	10	11 ✿いっぶく広場 9:30~10:30 いきいきセンター	12
13	14 ♪ヘルスアップ教室 13:20~15:00 (要予約) いきいきセンター	15 ☺離乳食講習会 10:00~12:00 (要予約) いきいきセンター ☺ことばの相談 13:30~ (要予約) えがお	16 ♡こころの健康相談 14:00~(要予約) えがお ◇いきいきセミナー 13:30~14:30 (要予約) いきいきセンター	17	18 ✿いっぶく広場 9:30~10:30 えがお ♪健こう相談 13:30~15:00 (要予約) いきいきセンター	19
20	21 春分の日	22 ✿びんかすらの会 13:30~14:30 えがお	23 ☺1歳半健診 (R2.8月生) えがお	24 ♡こころの健康相談 14:00~(要予約) いきいきセンター	25 ♡みんなのいこいの場 (精神保健) 13:30~ いきいきセンター	26
27	28 ♪ヘルスアップ教室 13:20~15:00 (要予約) いきいきセンター	29	30	31		

申込み | えがお | ☎876-2525
問い合わせ先 | いきいきセンター | ☎878-2212

♪お口の健康相談

3月9日(水)
午後1時30分~3時 **予約制**
(1人30分ずつ)
場所：いきいきセンター

歯科医師・歯科衛生士へ
個別相談ができます。
お口のお手入れ方法等、
お気軽にご相談ください。

♪健こう相談

3月18日(金)
午後1時30分~3時 **予約制**
(1人30分ずつ)
場所：いきいきセンター

お汁の塩分濃度測定ができます。味噌汁・すまし汁・スープなどを鍋底からかき混ぜてすくい、ビニール袋やタッパに入れて持って来てください。尿検査・骨密度測定などもできます。

♡こころの健康相談

本人・家族などのこころの相談をお受けします。 **予約制**

3月16日(水) 午後2時~
場所：えがお
相談担当：精神科医師

3月24日(木) 午後2時~
場所：いきいきセンター
相談担当：精神保健福祉士

※各行事は、コロナウイルス感染拡大防止のため、変更・中止になる場合があります。

日にち	病院・薬局名	電話番号	場所
6日 (日)	三宅医院 (内・小)	087-876-0125	綾川
	タカオ整形外科医院 (整)	087-870-6700	国分寺
	プラム調剤薬局	087-870-8878	綾川
	イオン薬局 綾川店	087-876-6224	綾川
13日 (日)	吉馴医院 (内・胃・外)	0877-98-2012	飯山
	アライブ薬局 飯山店	0877-56-8320	飯山
20日 (日)	小林医院 (内)	0877-86-3038	綾歌
	辻上薬局	0877-86-4627	綾歌
21日 (月)	陶病院 (内・小)	087-876-1185	綾川
	もみの木薬局	087-876-9341	綾川
	ス工薬局	087-876-0271	綾川
27日 (日)	綾こどもクリニック (小)	087-875-2220	国分寺
	今村整形外科医院 (整)	087-876-1500	綾川
	ウルス調剤薬局 国分寺	087-864-9177	国分寺
	イオン薬局 綾川店	087-876-6224	綾川

※休日当番医・薬局は変更することがあります。お電話でのご確認をお願いします。

●生きがいデイサービスの予定

綾川町もみじ温泉社会福祉センター

(綾川町東分甲 343-3)

山田・昭和・滝宮地区	火曜日
粉所・東分・牛川・陶・羽床上 羽床下地区	水曜日
西分・山田・滝宮地区	木曜日
東分・山田・滝宮・昭和地区	金曜日
牛川・西分・粉所・羽床上 羽床下・陶地区	土曜日

- 一般のお風呂利用時間は、正午から午後6時までです。休館日は、月曜日と祝日です。
- 新型コロナウイルス感染症予防対策に、みなさまのご協力よろしくお願いします。なお、新型コロナウイルス感染防止対策のため、一般入浴休館になる場合があります。



町内一般…400円

65歳以上・小人・身体障害者方…250円

問い合わせ先

綾川町梅の里社会福祉センター ☎ 876-4221
綾川町もみじ温泉社会福祉センター ☎ 878-1155

健康コラム

Vol.191

「口臭と口腔ケア」

日本口腔外科学会のホームページに口臭の原因について記載があります。

1. 生理的口臭
2. 飲食物・嗜好品による口臭
3. 病的口臭
4. ストレスによる口臭
5. 心理的口臭とわけられています。

生理的口臭は唾液分泌減少に伴う口臭です。寝起き、空腹時、緊張時に強くなります。うがい、飲水で改善されます。

さらに、アルコール、喫煙などによる口臭があります。食物によるものは時間と共に軽減されます。アルコール、喫煙等が原因の場合、常用されている方が多く、気になるなら嗜好品の選択を考える必要があるかもしれません。

さて、本日最も話したい内容は病的口臭についてです。病的口臭の90%以上は口の中にその原因があり、内訳は、歯周病、むし歯(虫歯)、歯垢(プラーク)、「歯の周りに付く細菌の固まり」、歯石、舌苔(せつたい)、「舌の表面に付くコケ状の細菌の固まり」、唾液の減少、義歯(入れ歯)の清掃不良などがあげられます。

また、2005年の日本歯科保存学雑誌に歯ブラシと歯間クリーナーとの組み合わせによる歯間部の歯垢除去率の記載があります。これによると歯ブラシのみでは61.2%、歯ブラシ+デンタルフロスで79.0%、歯ブラシ+歯間ブラシで84.6%の歯垢除去率だそうです。

つまり、歯ブラシだけをつかた

歯磨きだけでは、口腔ケアとしては、まったくもって不十分といえます。次に洗口液(マウスウォッシュ)についてですが、一部の「アレビ」マシーンでは、洗口液で口の中が完全洗浄されるような表現がありますが、実際には洗口液だけで歯垢除去することはできず、歯磨きによる物理的な歯垢除去があつてはじめて洗口液は真価を発揮するそうです。

舌苔を除去するには舌ブラシです。すりおとすのが有効です。歯ブラシで舌ブラシ代わりに舌をこするのは薦められません。歯ブラシは歯をみがくことに特化して作られており、舌をこするには固すぎるからです。

歯石は歯磨きで取り除くことはできません。歯科医院を受診して歯石除去してもらう必要があります。半年に一度くらいを受診が望ましいです。

いちどできてしまったむし歯は自然治癒しません。こちらも歯科医院を受診して治療してもらう必要があります。

総入れ歯の方でも、歯の根っこを残していれば、その部分はむし歯になるし、まったく歯が残っていないくても口腔ケアを怠り、歯周病菌がふえれば、義歯性の口内炎や誤嚥性肺炎になります。

そのようなわけで、適切な口臭ケア・口腔ケアのためには、歯ブラシに加えて、フロス・歯間ブラシを使用し歯垢を除去し、舌ブラシで舌苔を除去、洗口液で仕上げ・予防をした上に半年ごとを目安にした定期的な歯科医院の受診が肝要なものです。

陶病院内科 堀口 正樹

ごみ収集日程表

2022 3月	可燃ごみ	破碎ごみ	粗大ごみ	有害ごみ	プラスチック 容器包装	ピンク色ビン	古紙
	白色	緑色	緑色のシール		黄色	水色 ペット ボトル 缶類	
畑田・千疋地区		10日(木) 24日(木)	24日(木)	10日(木)	3日(木) 17日(木)	10日(木)	2日(水)
陶地区	1日(火) 4日(金) 8日(火)	2日(水) 16日(水)	2日(水)	16日(水)	9日(水) 23日(水)	16日(水)	9日(水)
滝宮・萱原・ 北地区	11日(金) 15日(火) 18日(金)	9日(水) 23日(水)	23日(水)	9日(水)	2日(水) 16日(水)	9日(水)	16日(水)
羽床下・小野・羽床上・ 西分・牛川地区	22日(火) 25日(金) 29日(火)	14日(月) 28日(月)	14日(月)	28日(月)	7日(月) 22日(火)	28日(月)	23日(水)
粉所・山田・ 東分地区		3日(木) 17日(木)	17日(木)	3日(木)	10日(木) 24日(木)	3日(木)	23日(水)

注) ごみは必ず収集日の朝8時までにご利用しているごみステーションへ出してください。
天候・交通事情等によりやむを得ず収集日や収集時間の変更がある場合があります。
ごみ袋は、中のごみが外に出ないように、袋の口をしっかりと結んで出してください。

スマートフォンでごみの収集日や分別の検索ができる ごみ分別アプリ「3Rあやがわ」 を使ってみませんか！



アプリを使用すると、収集日の通知が来ますので便利です。
各ストアより「さんあーる」で検索し、ダウンロードしてください。
右記のQRコードでもダウンロードできます。



ios用



Android用

くらしのワンポイント
アドバイス

テレビショッピング 返品条件をよく確認！

テレビショッピングなどの通信販売にはクーリング・オフ制度は適用されません。
返品については、事業者の定めたルールに従うことになります。

番組内で「返品可能」と紹介されていても、「未開封・未通電に限る」など、様々な条件が付いている場合があります。画面では見逃すこともあります。電話で注文する際には、オペレーターに返品条件などをしっかり確認しましょう。

困った時は一人で悩まずに「消費者ホットライン 188(局番なし いやや!)」
又は 香川県消費生活センター 087-833-0999、各県民センターへお電話ください。

相談日程

綾川町では各種相談を実施しています。
相談は無料で秘密は固く守ります。

※新型コロナウイルス感染防止対策のため、開催日が変更になる場合があります。

【行政相談】

役所や公団などの仕事についてお困りの人や、苦情、要望のある人はご相談ください。

日時／3月8日(火) 13時～16時
場所／綾南農村環境改善センター
担当／総務課 ☎876-1906
相談員／行政相談委員

【人権相談】

家庭内のいざこざをはじめ、日常生活の場で起きるトラブル、人権問題等でお困りの人はご相談ください。

日時／3月23日(水) 9時～12時
場所／綾南農村環境改善センター
担当／住民生活課 ☎876-1114
相談員／人権擁護委員

【くらしの相談】

日常生活での心配のある人はご相談ください。

日時／3月1日(火)、22日(火)
9時～12時
場所／梅の里社会福祉センター
担当／綾川町社会福祉協議会
☎876-4221
相談員／民生児童委員

【障害者相談】

身体・知的・精神・高次脳機能障害の相談を行います。

日時／3月1日(火)
9時30分～11時30分
場所／綾南農村環境改善センター
相談室
担当／健康福祉課 ☎876-1113
相談員／相談支援事業所職員

【職業相談】

現在、職を探している方はご相談ください。

日時／3月18日(金)
9時30分～11時30分
場所／綾上農村環境改善センター
相談室

担当／経済課 ☎876-5282
相談員／公共職業安定所の係員

【なんでも相談】

行政・人権・くらし・身体障害者の各種相談を行います。各分野の専門の相談員が相談に応じます。

日時／3月10日(木) 9時～12時
場所／いきいきセンター
担当／支所住民係 ☎878-2204
相談員／行政相談委員・人権擁護委員・民生児童委員・身体障害者相談委員

【消費生活相談】

契約トラブル、商品やサービスなどにかかる相談、苦情に応じます。

日時／3月25日(金) 10時～15時
場所／綾南農村環境改善センター
相談室
担当／経済課 ☎876-5282
相談員／消費生活専門相談員

【行政書士相談】

行政書士が相続・遺言問題等、皆様のちょっとしたトラブルや官公庁に提出する書類等についてご相談を受けます。

日時／3月3日(木) 9時～12時
場所／梅の里社会福祉センター
担当／綾川町社会福祉協議会
☎876-4221
相談員／香川県行政書士相談員

【年金相談】

街角の年金相談センター高松による出張年金相談を行います。

日時／3月11日(金) 10時～15時
場所／綾南農村環境改善センター
相談室
担当／保険年金課 ☎876-1593
相談員／街角の年金相談センター
高松職員

【交通事故相談】

交通事故に関する相談に応じます。事前に予約が必要です。相談のある方は、相談日の前日午後5時までに役場総務課までお申し込みください。

日時／3月4日(金) 10時～15時
場所／綾川町役場
担当／総務課 ☎876-1906
相談員／交通事故相談員

夜の役場

3月1日(火)・15日(火)
午後5時30分～7時

戸籍や住民票の交付、税金や保険・年金の相談など、昼間と同じ仕事をしています。お仕事で昼間役場へ来られない方は夜の役場をご利用ください。

3月に納めるもの

【納期限】

●保育料
●町営住宅使用料

3月31日(木)

指定された金融機関の窓口へ

口座引き落とし

【期日】

●保育料
●町営住宅使用料

3月31日(木)

通帳の残高をあらかじめ確かめておきましょう。

たばこ税も貴重な町の財源です。
たばこは町内で買いましょう！

滝宮郵便局ホール展示のご案内(3月)

◎トールペイント作品展
3月7日(月)～18日(金)

※新型コロナウイルス感染防止対策のため、中止になる場合があります。

ご厚志へのお礼

紙上にて改めて厚くお礼申し上げます。

綾川町へ

新田ヨシ子様より
教育費寄附金・陶小学校教育充実費として500万円を
じつはら建設様より
一般寄附金・コロナ対策寄附金として15万円を
生活協同組合コープかかわ様より
一般寄附金・社会貢献基金として5万円を

マイナンバーカードの受取・更新がまだの方へ

マイナンバー(個人番号)カードの交付および電子証明書の更新処理を、下記の日程で日曜日も行います。平日の日中に役場へ来られない方は、ぜひご利用ください。

受付日時：3月12日(土) 9時から12時まで
3月27日(日) 9時から17時まで

※送付済の「個人番号カード交付・電子証明書発行通知書 兼照会書」、本人確認書類、個人番号通知カード等をご持参ください。

注) マイナンバーカードの交付のみの対応になります。
転入・転出等の届、各種証明書の発行はできませんので、ご了承ください。
問い合わせ先／役場住民生活課 ☎876-1114

「まん延防止等重点措置」延長のため、2月26日(土)の休日開庁を中止させていただきます。

なお、3月の休日開庁日についても、新型コロナウイルス感染拡大により、中止になる場合がございます。





綾川町役場ダイヤルイン電話番号 市外局番 (087)

本庁

〒761-2392

香川県綾歌郡綾川町滝宮299番地

1F	健康福祉課	876-1113
	子育て支援課	876-6510
	保険年金課	876-1593
	住民生活課	876-1114
	会計室	876-1116
	税務課	876-5284
	経済課	876-5282
	農業委員会	876-5283
	FAX (各課)	876-3120

1F東棟	総務課	876-1906
	いいまち推進室	876-5577
	建設課	876-5280
	FAX (各課)	876-1948
2F	議会事務局	876-0733
	FAX	876-3660
3F	教育委員会	876-1180
	FAX	876-3701

綾上支所

〒761-2292

香川県綾歌郡綾川町山田下2224番地

TEL (代表)	878-2211
住民係	878-2204
長柄ダム再開発事業推進室	878-2206
事業係	878-1576

防災無線専用ダイヤル

876-2299

時間外専用ダイヤル

814-4050

E-mail ayagawa@town.ayagawa.lg.jp <https://www.town.ayagawa.lg.jp>

香川県広域水道企業団高松ブロック統括センター

高松市番町一丁目8番15号
高松市防災合同庁舎

- お客さまセンター 839-2731 (水道の使用開始・中止のお手続き等)
- 水道整備課 839-2761 (道路での水漏れ/水が出ない、にごる等)
- 夜間・休日の急な水道のトラブル 839-2731

新型コロナワクチン予防接種
綾川町コールセンター
899-8600

町内の110番

119番

物損	人身/けが	死亡
57件 (57)	3件/4人 (3/4)	0件 (0)
火災	救助	救急
2件 (2)	0件 (0)	83件 (83)

令和4年2月1日現在 ()内 令和4年1月より累計

住民登録

1月中の動き	出生 9人	死亡 38人
	転入 48人	転出 47人
令和4年1月末現在	人口 23,535人	男 11,456人
	世帯数 10,001戸	女 12,079人

夜間の急病は救急電話を利用しましょう

夜間のけがや発熱など、対応が心配な時は、受診が必要かどうかを専門のスタッフに相談することができます。

- 一般向け救急電話相談 (☎ #7899または ☎812-1055)
 - 小児救急電話相談 (☎ #8000または ☎823-1588)
- 毎日 午後7時～翌朝8時

あくまでも電話によるアドバイスです。診断・治療はできませんのであらかじめご了承ください。

うちの子1番!!

写真募集



「うちの子1番!!」掲載内容

- お子さんのお名前
- ご家族からのメッセージ

問い合わせ先 総務課 ☎876-1906

食改さんのおすすめ

～アイデアで減らそう! 家庭の食品ロス～

スマート・フードライフ

Smart・Food Life

使い切り・リメイクレシピ

発行: 香川県環境森林部廃棄物対策課、料理: 香川県食生活改善推進連絡協議会レシピ集より

～「まんばのけんちゃん」のリメイクレシピ～

まんばのけんちゃんのふくろ煮

調理時間 **20分**

材料(2人分)

まんばのけんちゃん	100g	みりん	大さじ1
寿司揚げ	2枚	しょうゆ	大さじ1
卵	2個		
だし汁	250cc		

作り方

- 鍋にお湯を沸かし、その中に寿司揚げを入れ、1～2分茹でてザルにあげておく(油抜き)。
- 油抜きをした寿司揚げを袋状に開き、その中にまんばのけんちゃんを入れ、卵を1個ずつ割り入れて、楊枝で寿司揚げの口をとじる。
- 小鍋にだし汁、みりん、しょうゆを入れて煮立て、②を加えて落としぶたをして煮る。

たるるポイント!
スマート・フードライフ推進キャラクター [たるる]

☆リメイクは見た目や味を変化させて食べ切る工夫だよ。
☆寿司揚げで残り物を包むことで別の料理に見えるよね。
☆寿司揚げと卵を使うことで味が変化するから違う料理として楽しめるよね。

ひとくちメモ

- まんばのけんちゃんや卵を寿司揚げに入れる際に、破れないように気をつける。



#Smile Ayagawa

Instagramで皆様からご投稿をいただいた作品です。企画詳細はこちら▶▶▶▶



Smile Ayagawa