

「滝宮の念仏踊」ユネスコ無形文化遺産登録決定！

(関連記事P.115)

- ◎今月の主な内容
- P.2 年頭のあいさつ
- P.3 令和4年度 叙勲褒章受章祝賀会
- P.4-5 給付金の支給について
- P.8-9 民生委員・児童委員が改選されました





年頭のあいさつ

綾川町長 前田 武俊

新年あけましておめでとうございます。

町民の皆様には、輝かしい新年をお迎えのことと、謹んでお喜び申し上げます。

昨年は町長及び町議会議員選挙が行われ4月23日より再び町政運営を担わせて頂いております。初心を忘れることなく町政運営に努めて参ります。

昨年は綾川町にとりまして新しい一歩を踏み出した年でありました。

その一つが旧綾上・綾南中学校の統合による新生綾川中学校の開校でありました。60年余に渡り、21,000人余の生徒の成長を見届けてきた旧中学校の歴史と伝統はこれから町の未来を託す子供達に引き継がれるものと確信しております。

また、1000年を超え地域の人々によって保存・継承されてきた「滝宮の念仏踊」が24都府県41件で構成される「風流踊り」の一つとして11月30日にユネスコ無形文化遺産に登録されました。このことは綾川町にとって世界文化遺産を後世に引く継ぐための大きな励みとなるもので、地域、保存会と共に後継者の育成をはじめ保存継承に努めて参ります。

さて、新型コロナウイルス感染症拡大から丸3年を迎えようとしております。未だに感染拡大が収まる気配もなく昨年末から第8波への感染拡大が警戒されるところであります。またこのことに加え、社会情勢の変化による原油、原材料、穀物等の高騰、円安による影響を受け物価の高騰により私たちの生活にも影響が及んできております。

国、県及び町におきましても、この状況に対応するためワクチン接種、検査等による感染予防対策を引き続き実施するとともに、社会経済活動を活発化するなどコロナ禍前の状況にするべく生活支援策をはじめ経済対策を進めて参る所存であります。

これからも、まだまだ新型コロナウイルス感染症の収束の方向が見えないところであり、厳しい行財政運営が見込まれるところでありますが、「いいひと いいまち いい笑顔 住まいる あやがわ」を目指し、若い人からお年寄りまで町民の皆様が住んでよかった、住み続けたい、更には住んでみたいと思われる町づくりに向け努力して参る所存であります。

本年が、町民皆様にとって良き年となりますことをご祈念申し上げます、年頭のご挨拶といたします。

卯

謹賀新年

皆様のご健康とご多幸をお祈り致します。

今年もどうぞよろしくお願ひ申し上げます。

令和五年 元旦

綾川町長 前田 武俊

綾川町副町長 谷岡 学

綾川町教育長 松井 輝善

綾川町議会議長 河野 雅廣

綾川町議会議員 一 同



令和4年度 叙勲褒章受章祝賀会 ～ご功労を讃えて～

令和4年度叙勲褒章受章祝賀会が、12月3日(土)綾南農村環境改善センターで開催されました。
この祝賀会は、公共奉仕や業界の発展に長年尽くされた方や、地方自治、教育など各分野での功労、功績に対して叙勲を受章された方々をお祝いするものです。受章の栄誉に輝かれた方々をご紹介します。



祝賀会では、受章者の皆様の現役時代のお写真などをスクリーンに映し出し受章者を祝福しました。

後列左より
谷岡副町長、前田町長
河野議長、松井教育長
前列左より
野田 恵様、石井和義様
野中邦夫様、木村邦信様
黒嶋英俊様

- 【第三十八回危険業務従事者叙勲】
上原 登 様
瑞宝双光章(警察功労)
- 小原 光由 様
瑞宝双光章(警察功労)
- 木村 邦信 様
瑞宝单光章(警察功労)
- 【春の叙勲及び褒章】
石井 和義 様
旭日双光章(地方自治功労)
- 野中 邦夫 様
旭日双光章(地方自治功労)
- 野田 恵 様
藍綬褒章(更生保護功績)
- 【第三十九回危険業務従事者叙勲】
糸瀬 政三 様
瑞宝单光章(海上保安功労)
- 【秋の叙勲及び褒章】
乙竹 定信 様
瑞宝单光章(消防功労)
- 黒嶋 英俊 様
藍綬褒章(更生保護功績)

令和4年度綾川町職員(看護師)採用試験のお知らせ

令和5年4月1日採用予定職員の採用試験を次のとおり実施します。

試験区分	採用予定人員	主な受験資格
看護師 (短大卒業程度)	若干名	昭和63年4月2日以降に生まれた者で、看護師免許を有する者又は取得見込み者
募集要項・申込書等 配布開始日	令和5年1月10日(火)	
募集要項・申込書等 配布場所	綾川町役場1階・総務課 募集要項については綾川町ホームページでもご覧になれます。 https://www.town.ayagawa.lg.jp/	
申込受付期間	令和5年1月10日(火)から1月30日(月)まで(平日の午前9時から午後5時まで)	
第1次試験(学科等)	令和5年2月19日(日)(於)綾川町綾南農村環境改善センター	
第2次試験(面接)	第1次試験に引き続き実施予定	
最終合格者決定	令和5年2月下旬予定	

※最終合格者決定時期は変更する場合があります。 ※詳細につきましては、募集要項をご覧ください。

問い合わせ先/役場総務課 ☎876-1906(直通)

住民税均等割非課税世帯等の皆さまへ 電力・ガス・食料品等価格高騰緊急支援給付金(5万円/1世帯)のご案内 (受給には手続きが必要です)

- 電力・ガス・食料品等価格高騰緊急支援給付金 **(1世帯あたり5万円)** は、住民税均等割非課税世帯や令和4年1月から12月までに家計急変のあった世帯を支援する新たな給付金です。
- 給付金を受給するためには、**手続きが必要**です。

給付金の支給額

1世帯あたり **5万円**

給付金の支給時期

町が確認書 (または申請書) を受理した日から3週間後が目安です。

支給対象と申請の有無

支給対象となる世帯 (いずれかにあてはまる世帯)

世帯全員の令和4年度
「住民税均等割が非課税」
の世帯

令和4年1月～12月の収入が減少し
「住民税非課税相当」
の収入となった世帯(家計急変世帯)

町健康福祉課から
確認書が届きます (要返送)

※一部申請が必要な場合があります
令和4年9月30日時点で住民登録のある
市区町村から確認書が送付されます。
返送期限：令和5年1月31日(火)まで

申請が必要です

申請期間：令和4年12月1日(木)
～令和5年2月28日(火)
申請時点で住民登録のある市区町村に
申請してください。

給付金の支給手続き

I 令和4年度住民税(均等割)が非課税の世帯

世帯の全ての方が、令和4年1月1日以前から現住所にお住まいの場合

- 対象となる世帯には、町健康福祉課から、給付内容や確認事項が書かれた確認書が届きます。
- 中身を確認して、**返送してください**。

【確認事項】

- ①記載された給付金振り込み口座番号に誤りがないか
- ②住民税が課税されている方の扶養親族のみの世帯ではないこと

世帯の中に、令和4年1月2日以降に転入した方がいる場合

- 給付金を受け取るには、**申請が必要です**。
- まずは、健康福祉課へお問い合わせください。
(送付された申請書に必要事項を記入して、添付書類と一緒に郵送でご提出ください。)



II 予期せず家計が急変したことで収入が減少し、世帯全員が住民税非課税相当※となった世帯(家計急変世帯)

※ 住民税非課税相当とは、世帯員全員のそれぞれの年収見込額 (令和4年1月から12月までの任意の1か月収入×12倍) が市町村民税均等割非課税水準以下であることを指します。

(住民税非課税となる年間給与収入の目安…単身の場合：93万円以下、母・子(1人)の場合137万円以下)

- 給付金を受け取るには、**申請が必要です**。
- 申請書をお送りします。まずは町健康福祉課までお問合せください。
- 手続き期間 令和4年12月1日～令和5年2月28日



住民税非課税世帯等に対する臨時特例給付金の
「振り込め詐欺」や「個人情報の詐欺」にご注意ください!
自宅や職場などに都道府県・市区町村や国(の職員)などをかたる不審な電話や郵便があった場合は、お住まいの市区町村や最寄りの警察署が警察相談専用電話(#9110)にご連絡ください。



収入が減少することが、あらかじめ明らかな月の収入減少により給付を申請した場合、不正受給(詐欺罪)に問われる場合があります。

問い合わせ先/内閣府住民税非課税世帯等に対する臨時特別給付金コールセンター ☎0120-526-145
受付時間 9:00～20:00 (土日祝、12/29～1/3を除く)
綾川町健康福祉課「住民税非課税世帯等に対する臨時特別給付金」窓口 ☎876-1113
受付時間 平日8:30～17:15

住民税均等割のみ課税者が含まれる世帯等の皆さまへ <綾川町独自> 住民税均等割のみ課税世帯に対する 特別給付金のご案内

- この給付金（1世帯あたり5万円）は、国の給付の対象とならなかった**住民税（均等割のみ）課税世帯**※を支援するため、綾川町が独自に実施する給付事業です。
 ※住民税均等割…5,000円（町民税3,500円、県民税1,500円）のみ課税されている世帯
- 給付金を受給するためには、**手続きが必要**です。

給付金の支給額

1世帯あたり **5万円**

給付金の支給時期

町が確認書（または申請書）を受理した日から3週間後が目安です。

支給対象と申請の有無

支給対象となる世帯（①②③の全てにあてはまる世帯）

- ①令和4年度の住民税が「均等割のみ課税者」または「均等割のみ課税者と非課税者」の世帯
- ②令和4年9月30日（基準日）から継続して綾川町に住民登録がある世帯
- ③住民税が課税されている方の扶養親族のみの世帯ではないこと

世帯の全ての方が、令和4年1月1日以前から現住所にお住まいの世帯

令和4年1月2日以降に転入した方が含まれる世帯

町健康福祉課から
確認書が届きます（要返送）

確認書送付は12月末予定

返送期限：令和5年2月28日（火）まで

申請が必要です

申請期限：令和5年2月28日（火）まで

給付金の支給手続き

I 世帯の全ての方が、令和4年1月1日以前から現住所にお住まいの世帯

- 対象と思われる世帯には、健康福祉課から、給付内容や確認事項が書かれた「**確認書**」が届きます。
- 内容を確認のうえ記入して、**返送してください**。

【確認事項】

- ①記載された給付金振り込み口座番号に誤りがないか
- ②住民税が課税されている方の扶養親族のみの世帯ではないこと



II 令和4年1月2日以降に転入した方が含まれる世帯

- 令和4年1月2日以降に転入された方は綾川町に課税情報が無いため、対象かどうか町で判断ができません。給付金を受け取るには、転入された方の「所得課税証明書（非課税証明書）」（令和4年1月1日に住民登録があった自治体で取得できます）などを添えて**申請が必要**です。
- まずは、健康福祉課へお問い合わせください。状況をお聞きして、申請書をお送りします。
- 送付された申請書に必要な事項を記入して、添付書類と一緒に郵送でご提出ください。



! 給付金の「振り込み詐欺」や「個人情報の詐取」にご注意ください！

自宅や職場などに都道府県・市区町村や国（の職員）などをかたる不審な電話や郵便があった場合は、お住まいの市区町村や最寄りの警察署が警察相談専用電話（#9110）にご連絡ください。



問い合わせ先／綾川町健康福祉課 〒761-2392 綾歌郡綾川町滝宮299番地 ☎876-1113
 受付時間 8:30～17:00（土日祝、12/29～1/3を除く）

後期高齢者医療制度からのお知らせ

今年度も後期高齢者医療制度に係る医療費通知(医療費のお知らせ)は、令和5年1月末に発送予定(年1回)です。

通知の目的

医療費通知は、被保険者の皆様に健康に対する理解を深めていただくために、医療機関の名称や通院(入院)日数、医療費総額や自己負担相当額などが記載されており、重複受診の抑制など医療保険の健全な運営を図ることを目的として発行しています。

医療費通知を確定申告に利用される際の注意点

平成30年度から、『医療費通知』の自己負担相当額部分(被保険者自身が支払った医療費)を、確定申告で、医療費控除の医療費の明細書として利用することができるようになりました。

ただし、医療費通知の本来の目的とは異なる利用であり、申告に必要な内容がすべて記載されているわけではありませんので、医療費通知(令和5年1月末発送予定)とあわせて従来通り領収書を保管していただく必要があるなど下記のような注意が必要です。

2021年分の申告対象	←2022年分の確定申告対象期間→	
令和3年	令和4年	
11月～12月診療分	1月～10月診療分	11月～12月診療分
医療費通知 (令和5年1月末発行予定)		領収書 (随時発行されたもの)
前年申告分なので、計算から除外してください。	※医療費通知に記載のない控除対象支出分は、領収書が必要です。	※1月末発送の医療費通知にデータが間に合わないため領収書が必要です。

令和4年1月～10月診療分は、医療費通知を申告に利用できますが、令和4年11月～12月診療分及び保険対象外の診療分など医療費通知に記載がないものは領収書が必要です。

※医療費通知の再発行はいたしかねますので、領収書と一緒に大切に保管してください。

医療費通知には、データ処理時期の影響、保険対象外の診療分、医療機関の請求遅れなどの理由により受診記録が一部記載されない場合があります。

また、医療費通知の自己負担相当額は、領収書の額と算出方法が異なるため、金額に若干の相違があり、任意保険の給付、公的医療助成、高額療養費の給付などがある場合「医療費通知の自己負担相当額」と「実際の自己負担額」が異なりますので、ご自身で額を訂正していただく必要があります。

なお、医療費控除で使用した医療費通知や領収書などは、確定申告期限から5年間保存する必要があります。

●医療費控除の申告に関することは、所轄の税務署にお問い合わせください。

綾川町中小企業者等事業継続支援利子補給の申請受付を行います！

提出期限
令和5年
1月31日(火)
まで

綾川町では、新型コロナウイルス感染症の拡大に伴い、営業自粛等により大きな影響を受け、運転資金融資を受けた中小企業者等の事業の継続を支援するために利子補給を実施しています。下記の条件を満たす事業者の方は、必要書類を令和5年1月31日(火)までに綾川町役場経済課までご提出ください。

対象者	<p>中小企業信用保険法第2条に規定する者（小・中規模の会社、事業性のフリーランスを含む個人事業主、医業を主たる事業とする法人、NPO法人等）</p> <ul style="list-style-type: none"> セーフティネット保証4号、5号もしくは危機関連保証の認定を受けていること。 法人等にあつては、町内に事業所があり、町において法人町民税の申告があること。個人事業主にあつては、町内に住所または事業所を有し、所得税の確定申告をしていること。 町税を完納していること。
対象とする融資制度	<ul style="list-style-type: none"> 香川県制度融資を活用した「香川県新型コロナウイルス感染症対応資金」とする。 利子補給金の対象となる融資金額の上限は60,000千円までとする。（融資金額の上限は、保証承諾日によって異なります。） 資金使途は運転資金とする（設備資金は除く）
利子補給金の総額	<p>金融機関の定める償還方法に基づき、融資実行日から5年間に払込む利子相当額とする。ただし、香川県が利子の減免を融資実行日から3年間行う場合は、残り2年間に払込む利子相当額のみとする。</p>
申請に必要な書類	<ul style="list-style-type: none"> 綾川町中小企業者等事業継続支援利子補給金交付申請書 請求書 償還明細表 融資に係る契約書の写し等であつて、融資実行金融機関、融資実行日、融資を受けた資金使途及び融資金額が記載された書類。 香川県信用保証協会が発行した「信用保証決定のお知らせ」（前各号の書類で足りる場合は不要） セーフティネット保証4号、5号、若しくは危機関連保証の認定書の写し（綾川町が発行している場合は不要） 町内事業者等であることが確認できるもの。 算定期間の返済が確認できる資料（通帳に記載されている返済履歴の写し等）
その他	<ul style="list-style-type: none"> 現在利子の支払いがない方は申請できません。 今回の申請できる利子補給の算定期間は、令和4年1月1日から令和4年12月31日まで。
様式や要綱等の入手方法	綾川町役場経済課または綾川町のホームページ。
申請書類の提出先	役場経済課までご提出ください。

問い合わせ先／役場経済課 ☎876-5282

農地の適正な管理をお願いします

農地に、雑草や雑木が繁茂したまま放っておくと、知らず知らずのうちに、周辺の農地所有者や住民のかたに迷惑をかけてしまいます。また、農地法第2条では、「農地について権利を有する者は、適正かつ効率的な利用をしなければならない」と定められています。農地の適正な維持管理にご理解とご協力をお願いします。

問い合わせ先／農業委員会 ☎876-5283

民生委員・児童委員が改選されました

令和4年12月1日付けで、民生委員・児童委員の一斉改選が行われ、綾川町では、次の48名の方々が厚生労働大臣から委嘱されました。また、この改選に伴い、会長に岡田きみ子氏、副会長に小林 康則氏が就任しました。

民生委員・児童委員は、地域の方々の福祉向上のための相談や指導、支援などの自主的な活動や関係行政機関への協力活動を行うことを任務としています。高齢や母子、児童問題などでお悩みの方は、それぞれの担当地区の民生委員・児童委員にご相談下さい。

綾川町民生委員児童委員・主任児童委員名簿

地区	民生委員氏名	住所電話番号	担当区域	地区	民生委員氏名	住所電話番号	担当区域
粉所地区	西川 謙三	粉所東2948-1 878-0602	本谷東 川北 横谷 相津 猿飼 仲和田 本谷	昭和地区	由良 泰博	千疋2567 877-0074	大谷上 下大谷 上の谷 上の谷第一 矢坪 千疋矢坪団地
	中條 正俊	粉所東1499-1 878-0617	小野東北 小野中 小野西 貞重 平成		宮脇 哲治	千疋1404-1 877-0077	土仏 新土仏 土橋 下本谷 上本谷 上千疋
	亀山 桂子	粉所東1130-1 878-2484	宮地 玉出 東朽木 西朽木 峯内		十川 文夫	畑田2316-6 877-0062	下井 南原 富川 北原 西遠田 東遠田 昭和学園団地 昭和団地 柿の木団地
	村松 勝輝	粉所西甲1055-1 878-0552	下新名 上新名 上柏原 下柏原 赤羽		釜野 好司	畑田3192-4 877-2523	後久 馬場崎 向山 茶円原 本村 マリオ 畑田 八反地 陽光ヶ丘 昭和茶円原団地 畑田グリーンタウン オリブ北 夕日が丘
山田地区	真室 廣子	山田上甲2189 878-3033	東栗原 西栗原 正末 柳谷 共栄 宮地上 宮地下 長柄	好井 政文	畑田674-11 877-0429	北尾東 北尾西 十三塚 山の原 かわしが丘 かわし東 北尾ハイツ かわし朝丘団地 かわしハイツ 畑田駅前 かわし北 山の原西 かわしが丘東団地 ハイツほだ かわしでして?	
	内海 照代	山田上甲211-2 878-0476	遠郷 清成 上鎌手 中鎌手 鎌手同行 東寺内 西寺内 岡の坊	有岡 圭三	畑田2561-2 877-1056	生子 中植東 中植西 永谷 万屋 中筋 畑田駅前団地北 畑田駅前団地南 藤原岡 畑田ハイツ 永谷団地 畑田西団地 平成豊水	
	川井恵美子	山田上甲1255 878-2701	川北上 川北下 俊則 西俊則 南山	古市 知子	畑田1664-85 877-1245	南かわし団地 かわしニュータウン	
	岡 佐智子	東分甲1219-1 878-2589	土井 菖蒲 四歩市上 四歩市下 末国 祐久 秋戸	岡内 亨	畑田958-7 877-1117	畑田団地 グリーンヒル畑田 畑田南団地 畑田ニュータウン	
	山下 照子	山田下25-2 878-0478	山田団地1 山田団地2 仲代 天神 山下 大山田 国弘	楠原ひとみ	陶5957-1 876-0337	辰巳 馬酔木 置樋 新開 一本松 宮浦 浜市 宮西 南馬酔木 陶団地 陶グリーンタウン あせびハイツ 陶東団地	
	中井 正枝	山田下2911-1 878-2489	平見 内間 台 城山 浦の川 秋野 東北山 和田精密	辻 博己	陶3505-1 090-1327-5584	北内 宮敷 日原 中原 東原 田池東 田池西 道南 実光 田池団地 道端 田池西団地 陶グリーンタウン	
	蓮井 明生	山田下1761 878-0883	東末則 西末則 吉田 西北山 法導寺 大柳 西北山団地	須田 邦男	陶5773-1 876-4235	江の岡東 江の岡西 取染西 取染東 西村東 山原 東 山原西 山原南 川北 十輪南 川北西サザガ台 雅園 川北東サザガ台 レイクランド発生 アルファードタウン/海	
	森 武弘	山田下3446-1 878-0169	長田上 長田中 長田下 長田 サン・コーポラスあやかみ	大上 道德	陶4624-1 876-0426	西原上 西原下 向原 大橋 大西 的場 西	
	苧坂 孝	西分209-1 878-1007	楠下 楠上 楠木東 堂谷下 堂谷上 堂谷西 堂谷東	福家 敏雄	陶1681-8 876-3605	九十原東 九十原西 猿王南 猿王北 中尾 讃留西 庄屋西 庄屋東 内間 四季華台 あじさい	
	南 広文	西分1033 878-2885	楠木西 浦田東 浦田西 梶羽上 梶羽下 高尾 新境場	岡田 泰行	陶1603-8 876-3030	丸山西 北山田西 北山田中 北山田東 十瓶団地 湖陽台 ひまわり	
岡田きみ子	西分1773-2 878-2532	新山角 新大相 開 曲木 角ヶ内 猪尾牛の子堂	長尾 博美	陶6774-1 876-2036	岡子出 大原 鶴野上 鶴野下 重清 田所 西森末 東森末西 東森末東 寄町 社保住宅 上原東団地 上原西団地 大原第2 大原第3 玉 大坪 出晴		
羽床上地区	松井 厚子	羽床上9-2 878-1366	中尾 辻 井手下 高橋1 高橋2 今滝 西連	馬場 真理	萱原317-1 876-2970	上東下 上東東 上東西 コモンライフ 梅の里ハイツ 滝宮グリーンハイツ フラワーハイツ ファミリータウン滝宮 綾川駅前	
	平田 武年	羽床上304-1 878-1408	川田 長谷 葛巻上 葛巻下 桂嶺寺 戸塩	筑後 真	萱原242-4 876-0875	上西下 上西中 上西南 南原下 南原上 南原中 御林 栄町 新町南 滝宮南団地 秋桜団地 サンタウン滝宮 ロイヤルハイツ 若草台団地 グリーンコート滝宮 綾川 サービスタウン綾川駅前	
	岡田 幸彦	羽床上543-1 878-0788	矢谷 助安西 助安東 田中浦 円蔵坊西 円蔵坊東 宗戸西 宗戸東	橋川 早苗	萱原974 876-1262	下南 下北 西の浦 田井 陶畑 八坂団地 グリーンタウン滝宮 レイクピア滝宮	
町内全域	樋笠真由美	牛川556-3 878-2506	泉谷 大星 室田 高須 中筋 大塚西 大塚東 川原 大塚 牛川団地	馬場 正尊	北860-1 876-0201	上の原南 上の原北 依百 菊菜 上川原東 上川原中 上川原西 御山 前川原 有岡東 有岡中 大字北 武徳 フリータウン 新築楽	
	伊賀公美子	山田下2585甲 878-2834	町内全域 (主任児童委員)	久保 典子	滝宮546-1 876-0069	端 幸町 新町中 新町東 北小路 北小路東 旭町 クローバーロード 滝宮中央団地 スカイツタウン 滝宮団地 赤坂 上赤坂 御堂筋	
	竹内 真也	羽床上600 878-2794		岡田 好江	滝宮1428-6 876-4870	西山 川の坂 滝宮 庵坊 本町 横町西 横町東 サンタウン滝宮西 シアトル自治会 サンライズ マリオン滝宮 フルメセス滝宮 シェルム滝宮 サンファミリー	
				喜來 弘子	滝宮2006-2 876-1639	堂床 松崎 藤尾 横山東 横山西 権現北 権現南 中原 喜来西 喜来東 茶円原 クローラーヒル滝宮 サンヒルズ滝宮 サンビュア 警察官舎 松崎東	
羽床下地区				小林 康則	羽床下364-4 870-8102	脇 堤 川下中 大坪 長利 白石 大字羽床下 マリオン羽床下 飯島	
				高橋 彰子	羽床下1050-2 876-0944	山添東 山添中 山添西 場所 田井 奥の谷下 奥の谷上 丸河 大林 川端 シアトル羽床下 長利中	
				白川かず枝	小野甲260-4 876-0057	浦山 内間東 内間西 福向西の山 一里山西 一里山中 一里山東 浦山団地 町営羽床団地	
町内全域				善生真由美	陶3531 877-0348	町内全域 (主任児童委員)	
				竹安 理栄	陶3638-1 877-0824		

なお、次の12名の方々が11月30日付けで退任されました。長年のご尽力に対し、心から厚くお礼申し上げます。(敬称略)

松井 敬子・増田 恵子・塩田 栄子・秋山久海子
泉 勝彦・後藤 春男・楠 聡文・田村 彰紀
桑島 清江・富山真知子・松原美佐子・池内由美子



内海 照代
(山田上)



真室 廣子
(山田上)



村松 勝輝
(粉所西)



亀山 桂子
(粉所東)



中條 正俊
(粉所東)



西川 謙三
(粉所東)



森 武弘
(山田下)



蓮井 明生
(山田下)



中井 正枝
(山田下)



山下 照子
(山田下)



岡 佐智子
(東分)



川井恵美子
(山田上)



岡田 幸彦
(羽床上)



平田 武年
(羽床上)



松井 厚子
(羽床上)



岡田きみ子
(西分)



南 広文
(西分)



苧坂 孝
(西分)



十川 文夫
(千疋)



宮脇 哲治
(千疋)



由良 泰博
(千疋)



竹内 真也
(羽床上)



伊賀公美子
(山田下)



樋笠真由美
(牛川)



楠原ひとみ
(陶)



岡内 亨
(畑田)



古市 知子
(畑田)



有岡 圭三
(畑田)



好井 政文
(畑田)



釜野 好司
(畑田)



長尾 博美
(陶)



岡田 泰行
(陶)



福家 敏雄
(陶)



大上 道徳
(陶)



須田 邦男
(陶)



辻 博巳
(陶)



岡田 好江
(瀧宮)



久保 典子
(瀧宮)



馬場 正尊
(北)



橋川 早苗
(萱原)



筑後 真
(萱原)



馬場 真理
(萱原)



善生真由美
(陶)



竹安 理栄
(陶)



白川かず枝
(小野)



高橋 彰子
(羽床下)



小林 康則
(羽床下)



喜來 弘子
(瀧宮)

坂出税務署からのお知らせ 確定申告会場についてのお知らせ

所在地 坂出市京町二丁目6番27号 坂出合同庁舎1階（坂出税務署）

開設期間 2月16日(木)から3月15日(水)まで（土、日・祝日を除く。）

受付時間 午前8時30分～午後4時まで **【相談開始は9時から】**

- ご注意**
- スマートフォン等をお持ちの方は、**原則、ご自身でスマートフォン等**を操作して、**申告書の作成をしていただきます。**
 - 期間中、**会場内の混雑緩和のため入場制限を実施する**場合があります、その場合、後日の来場をお願いする場合があります。
 - 例年、駐車場が大変混雑しますので、**極力、公共交通機関をご利用**ください。

～感染リスク軽減のための税務署からのお願い～

スマホでかんたん！確定申告

税務署の確定申告会場は大変混雑しますので、新型コロナウイルス感染症拡大防止の観点からも、ご自宅等からのスマホ申告のご利用をお願いします。



【スマートフォンで申告可能】

○スマートフォンで国税庁ホームページの「確定申告書等作成コーナー」にアクセスすれば、画面の案内に従って入力するだけで申告書が作成できます。

申告書の作成はこちらから！

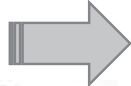

▶ 対応ブラウザを確認

iPhoneの方



Androidの方



※左記以外のブラウザでアクセスすると、エラーが表示されて次の画面に進むことが出来ませんので、ご注意ください。

スマホ申告の
便利機能♪



▶ マイナンバーカード方式

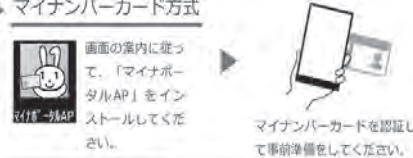

画面の案内に従って、「マイナンバーAP」をインストールしてください。

マイナンバーカードを認証して事前準備をしてください。

▶ ID・パスワード方式

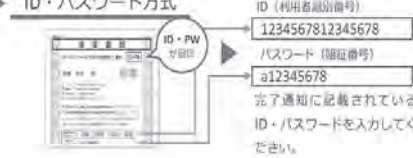

ID（利用者識別番号）
1234567812345678

パスワード（認証番号）
a12345678

完了通知に記載されているID・パスワードを入力してください。

給与所得の源泉徴収票をスマホで読み取り！



スマホで撮影するだけで自動入力！

問い合わせ先／坂出税務署 ☎0877-46-3131（代表）

----- ここから下は広告です -----

広告

塗装・リフォーム 受付中

ありがとう!!
人生一生懸命
挑戦中!!



テレビでも大好評!!

- 塗装工事
- リフォーム工事
- 土木・解体工事

**塗装工事のことなら
じつはら建設にお任せ下さい!!**

一生懸命頑張ります!!

御見積もり・ご相談 無料

じつはら建設株式会社 ☎0120-76-4848

20歳になったら国民年金

国民年金は、年をとったとき、病気や事故で障害が残ったとき、家族の働き手が亡くなったときに、働いている世代みんなで支えようという考えで作られた仕組みです。

国民年金は、20歳以上60歳未満の方は加入することが義務付けられています。

20歳になったら、「国民年金加入のお知らせ」や納付書等が日本年金機構から届きますので、納付忘れのないようにしましょう。

なお、学生の方や収入が少なく保険料の納付が困難な方は、「学生納付特例制度」や「納付猶予制度」など保険料の支払いを猶予する制度がありますので、保険年金課または綾上支所で申請してください。

◆保険料の「学生納付特例制度」と「納付猶予制度」について

□「学生納付特例制度」

学生の方は一般的に所得が少ないため、ご本人の所得が一定額以下の場合、国民年金保険料の納付が猶予される制度です。

対象となる学生は、学校教育法に規定する大学、大学院、短期大学、高等学校、高等専門学校、専修学校および各種学校(修業年限1年以上である課程)、一部の海外大学の日本分校に在学する方です。

□「納付猶予制度」

学生ではない50歳未満の方で、ご本人および配偶者の所得が一定額以下の場合に国民年金保険料の納付が猶予される制度です。

保険料を未納のまま放置すると、年金の給付を受け取ることができない場合があります。また、国民年金には学生納付特例制度、納付猶予制度の他、免除制度があります。国民年金のご相談・お手続きについては、保険年金課または年金事務所までお問い合わせください。

問い合わせ先/役場保険年金課 ☎876-1593 高松西年金事務所(代表) ☎822-2840

～梅の里フェスティバル～ 第15回 綾川町民綱引大会

日 時 令和5年2月26日(日)

校区対抗 午前9時45分～ 受付(子どもの部門) 午前10時～ 競技開始
自治会对抗 午後1時～ 受付(大人の部門) 午後1時15分～ 競技開始

会 場 綾川町総合運動公園体育館

主 催 梅の里あやがわ生涯スポーツ実行委員会

申込方法 申込書に必要事項記入の上、傷害保険料(1チーム300円)を添えて、令和5年1月27日(金)までに綾川町総合運動公園体育館管理事務所(午前8時30分～午後9時30分 月曜休園)まで申し込んでください。*校区対抗(子ども部)については、傷害保険料は必要ありません。

参加資格 【校区対抗】子どもの部門 小学校高学年(4・5・6年生)

チーム編成は、町内各校区単位で編成。責任者1名(子ども会育成会役員(保護者))、監督1名、マネージャー1名(監督又はマネージャーを兼任できます(保護者))、選手(小学生)12名以内(男女混合で行い、原則として男子4名・女子4名の計8名としますが、女子4名以上の場合でも出場可能です。*ただし、同一人物の重複出場はできません。

【自治会对抗】大人の部門(競技種目…男女混合の部)綾川町在住で15歳以上の者(中学生は除く)・オイスカ

チーム編成は、自治体単位の男女混合で構成。(1自治会で困難な場合は、隣接する自治体との連合チームでも可)。1チーム6名以内(選手6名、監督1名、マネージャー1名)*女性が3名以上のチームでも試合は出場可能(全員女性は不可)

*選手、監督、マネージャー以外の来場は禁止とします。(試合以外はマスクを着用)

問い合わせ先/綾川町総合運動公園管理事務所 ☎876-3580 綾川町教育委員会 ☎876-1180
綾川町ふれあい運動公園管理事務所 ☎878-3003

『待ってます 元気なあなた 明るく迎える年末年始』
令和4年度 年末年始ゼロ災香川推進運動(12月1日～1月15日まで)

問い合わせ先

香川労働局労働基準部健康安全課 ☎811-8920 坂出労働基準監督署 監督 安衛課 ☎0877-46-3196

野焼き（ごみ焼き）の禁止について

家庭や事業所から出たごみの野焼きは、法律で禁止されています。ごみは定められた方法で適正に処理をしましょう。

ごみを燃やすと悪臭や煙による近隣住民とのトラブルだけでなく、ダイオキシン類などの有害物質を発生させ、人の健康への影響が心配されています。

家庭から出たごみは、町指定のごみ袋を使って分別して、正しく処分してください。

以下の野焼きは例外として認められていますが、**近隣に煙やにおいなどの迷惑がかからないよう、十分配慮して行って下さい。**

1. 田んぼのあぜ草など、農業や林業を営むためにやむを得ない焼却
2. どんと焼き等の地域の行事を行うために必要な焼却
3. 落ち葉等のたき火、キャンプファイヤー等その他日常生活を営む上で通常行われるもので、軽微な焼却

※農業など例外として認められている野焼きに関する苦情が、多く寄せられています。

例外で認められている場合であっても、苦情が寄せられれば指導を行う場合があります。

●罰則

違法な野焼きを行った者には5年以下の懲役、1000万円以下の罰金のいずれか又は両方が科せられます。(廃掃法第25条)



問い合わせ先／役場住民生活課 ☎876-1114

しっぽの森の譲渡前講習に参加してみませんか

さぬき動物愛護センターしっぽの森では、下記の日程で譲渡前講習を開催しています。この講習を受けると、しっぽの森にいる犬や猫との相性確認後、譲渡を受けることができます。

講習では、飼った人も動物も幸せに暮らせるよう、ペットを迎えるにあたって知っておくと役立つことや考えておくべきことなどを教わることができ、お子さんからご高齢の方まで、多くの方が参加しています。

動物を飼ってみたいけれど不安な方や講習を受けるか迷っている方も、是非一度しっぽの森にお立ち寄りください。

綾川町では、しっぽの森で譲渡前講習を受け、修了証をお持ちの方に対して、年度中1世帯につき5頭まで、犬猫の不妊去勢手術の補助金を交付しています（通常は、年度中1世帯につき2頭まで。）

さぬき動物愛護センター しっぽの森

高松市東植田町1202-1
(公洲森林公園隣接地)

譲渡前講習：※要予約
☎849-1011

毎週日曜日午前10時～
水曜日午後2時～



問い合わせ先／役場住民生活課 ☎876-1114

----- ここから下は広告です -----

広告

ものの整理・収納から、間取り・インテリア相談まで、安全で快適な空間づくりをご提案!!



かたづけコンサルティングサービス
スタイルアップ

〒761-2304 綾歌郡綾川町萱原 317-1

【お問合せ】090-5916-0863 (馬場)

087-876-2970 (fax 兼用)

ご相談
お見積り無料

★お問合せ用読み取りコード



サービスのご案内

- 訪問かたづけサポート
- 新築・リフォーム間取りサポート
- インテリアコーディネートサポート
- 介護空間かたづけサポート
- 終活かたづけサポート
- セミナー開催



読もう、知ろう、つながろう
多文化共生の
まちづくり通信



今回で紹介する町内在住技能実習生は、(株)サンテックのサンココウーさんです。サンココウーさんは、本社工場でタンクや熱交換器などを製造するための溶接作業に携わっています。

サンココウーさん(出身国：ミャンマー、在日年数：5年)

●好きな食べ物？



焼肉、寿司、エビが好きです。エビはミャンマーでもよく食べます。辛い物も好きですが、わさびは苦手です。お寿司はわさび抜きで食べます。

●趣味・好きなことは？

スポーツです。中でもサッカーが好きです。会社の敷地内で同僚とサッカーをしています。また、「カウン・カウン」というミャンマーの歌手や、日本のアニメ「鬼滅の刃」や「呪術廻戦」も好きです。

●日本で働いて感じたことは？

日本のみなさんは仕事熱心です！また、家族のように優しく教えてくれるので助かっています。

●日本に来て驚いたことは？

冬の寒さ！大きな建物や整備された道路にもびっくり！

●日本に来て大変なこと・困っていることは？

電車の乗り方に苦労しました。日本語は難しいですが、会社で日本語学習の時間を設けてくれているので助かっています。

●日本に来て良かったことは？

雪を見ることができた！こんびらさんに登った！友だちがたくさんできた！何より、いただいた給料をミャンマーの家族に送金して家族の役に立てることが嬉しいです！

●綾川町の好きなところは？

おいしいうどん屋が多い！

●綾川町のみなさんへのメッセージをお願いします。

これまで水利組合の水路掃除や小豆島への国際交流ツアーに参加して楽しかったです。外国人が参加できるイベントを開催してほしいです。

●最後に、帰国後の抱負について教えてください。

日本で学んだ技術を活かして、将来は起業して経営者になることが夢です。

工場長の高木隼さんのお話



現在、当社には3名の技能実習生が在籍していますが、「日本の技術を学びたい」という純粋な気持ちで取り組む姿を見ると、日本人社員も新鮮な気持ちになります。

技能実習生の受入れにあたっては、日本語教師を採用して日本語学習の時間を設けたり、共同アパートでは1人1部屋を用意するなど、生活しやすい環境を整えるよう配慮しています。また、休日に食事やBBQに誘うこともあります。当社は、これからも綾川発グローバル企業として地域と国際社会の発展に貢献していきます。外国人でも「話せば分かる」です！誰もが住みやすい綾川にするため、できることから始めましょう！



日本語の授業の様子



熱交換器に部品を取付ける作業



※8月にイオンモール綾川で開催された町内の技能実習生と受入企業を紹介するためのパネル展の展示物が町のPeepooosでご覧いただけます！
【問い合わせ先】役場総務課いまち推進室 (電)876(5577)

中村隊員がゆく！
地域おこし
協力隊活動通信 第31回



皆さんこんにちは。地域おこし協力隊の中村です。

今回は『高山航空公園ボランティアグループ』(もりあげ隊)の花壇つくりと、『仮)綾川音楽会』を目標すスタッフ募集についてお伝えします。

①11月12日(土)「キア・ポーチュラカからパンジービオラへの植え替えイベントをしました。



高松市から参加の隊員さん

参加者皆さんののおかげで、約600本をあっという間に植えることができました。

また、おみやげに苗をプレゼントさせていただきました。楽しんでもらうことができ嬉しかったです。これからも地域の方々と共に「心安らぐ公園」を目指しています。もりあげ隊員募集中です。

②音楽を通じて地域の方々



所公民館ライブでスタッフ募集を呼びかける中村隊員

ふれ合い・つながり合い、元気になることを目指し、『多世代・多文化の交流場』にしたいと思っています。小さなライブから取り組みますので、出演者とスタッフを募集中です。どちらもお気軽に協力隊の中村までお問い合わせください。

【問い合わせ先】役場総務課いまち推進室 (電)876(5577)



地域おこし協力隊 Facebook

令和4年度自衛官等採用試験案内

自衛官候補生

- 資格** 18歳以上33歳未満の者
- 受付期間** 年間を通じて行っています。
- 試験日** 受付時にお知らせします。
- 試験会場** 善通寺駐屯地



*詳しくは丸亀地域事務所まで、お気軽にお問い合わせください。
 ○丸亀地域事務所
 丸亀市大手町2-4-24 大手町ビル3階 ☎0877-23-6420

内 料 1月14日(土)
 午後1時～4時
 香川県司法書士会館
 (高松市西内町10-17)
 30分無料

香川県司法書士総合相談センター 定例相談会

問 内 定 時
 問 内容 定 日 時
 合 他 員 料 所 場 所
 せ 縮 切 金 予 予 対
 期 申 申 申 予 予 対
 間 込 込 込 約 約 象

・一般相談(相続登記、不動産・商業登記など)
 ・法テラス相談(法テラス要件に該当する場合)
 ・成年後見相談

定 所 時
 午後2時～3時30分
 B&G綾上海洋センター
 体育館
 15名

「ポッチャ」体験会

申 電話予約
 香川県司法書士会 事務局
 ☎(821)5701

かがわ総合リハビリセンターによる体験会です。
 東京パラリンピックで注目を集めた「ポッチャ」を体験してみませんか?
 2月4日(土)

申 料 無料
 1月20日(金)
 綾川町健康福祉課
 ☎(876)1113

新型コロナウイルス感染症防止対策のため、変更・中止になる場合があります。

※かがわ総合リハビリテーションセンターの体育指導員も参加します。
 障害の程度に関わらず、お気軽にお申込ください。

電波に関する相談

混信・受信障害など電波の利用に関してお困りの方をご相談ください。

問い合わせ先

◎電波適正利用推進員協議会
 ご相談窓口
<http://www.cleandenpa.net/>



四国学院大学

一般(A)・共通テスト利用(A)願書受付中

日 時 一般(A)／共通テスト利用(A)
 出願期間：1月25日(水)まで 消印有効

内 容

- 一般(A)選抜内容：
 下記3教科より2教科選択による試験、書類審査
 外国語/国語/地理歴史(世界史Bまたは日本史B)
 ※世界史と日本史の2科目選択は不可。
- 共通テスト利用(A)選抜内容
 下記6教科のうち得点の高い2教科・2科目を合否判定に使用。本学個別試験なし。
 国語/地理歴史/公民/数学/理科/外国語
 ※地歴と公民の組合せは不可。

一般(B)・共通テスト利用(B)2/1より願書受付開始

日 時 一般(B)／共通テスト利用(B)
 出願期間：2月1日(水)
 ～3月1日(水)まで消印有効

内 容

- 一般(B)選抜内容：
 外国語、国語、地理歴史の学習内容を統合した総合的学習問題。
- 共通テスト利用(B)選抜内容：
 下記6教科のうち得点の高い2教科・2科目を合否判定に使用。本学個別試験なし。
 国語/地理歴史/公民/数学/理科/外国語
 ※地歴と公民の組合せは不可。

場 所

四国学院大学(善通寺)

試験日

一般(A)2月4日(土) ※地方入試あり
 一般(B)3月6日(月)

詳しくは入試課までお問い合わせください。

問い合わせ先

四国学院大学 入試課
 ☎0120-459-433 FAX0877-63-5353
 E-mail : info@sg-u.ac.jp

冬の道路の通行は、 出発前の準備をしっかりと！

四国の道路も、冬期は積雪や凍結によりスリップ事故や車の立ち往生が発生し、重大な事故・渋滞につながる可能性があります。

お出かけ前の情報収集と冬用タイヤやチェーンの準備が必要です。

▼四国の雪道情報はこちらから

- パソコンから <https://www.skr.mlit.go.jp/road/toukikoho/index.html>
- 携帯電話、スマホから



問い合わせ先

道路緊急ダイヤル(無料、24時間受付) #9910
 国土交通省 四国地方整備局 道路部道路管理課
 ☎851-8061(代表)

「滝宮の念仏踊」ユネスコ無形文化遺産登録決定!

～ユネスコ無形文化遺産と風流踊～

ユネスコは、国連の中で文化・教育・科学技術等を所掌する国際機関です。世界遺産条約が対象としている有形の文化遺産と並び、無形文化遺産も国際的に保護しようとする意識の高まりの中、2003年に「無形文化遺産保護条約」が採択されました。この条約では、口承による伝統及び表現、芸能、社会的慣習、儀式及び祭祀行事、自然及び万物に関する知識及び慣習、伝統工芸技術といった無形文化遺産について、締約国が自国内で目録を作成し、保護措置をとることとなっています。また、国際的な保護として、「人類の無形文化遺産の代表的な一覧表」等の作成、国際的な援助等が定められています。

2009年にこの代表一覧表に記載された「チャッキラコ」を拡張し、2022年、モロッコで開催されたユネスコ政府間委員会において「風流踊」として、全国41件の民俗芸能が代表一覧表に記載されました。

香川県内では、「滝宮の念仏踊」とまんのう町の「綾子踊」の2つがユネスコ無形文化遺産「風流踊」に登録されています。



ユネスコ無形文化遺産「風流踊」一覧

① チャッキラコ	⑩ 和合の念仏踊	⑳ 津和野弥栄神社の鷺舞
② 永井の大念仏剣舞	⑪ 郡上踊	㉑ 白石踊
③ 鬼剣舞	⑫ 寒水の掛踊	㉒ 大宮踊
④ 西馬音内の盆踊	⑬ 徳山の盆踊	㉓ 西祖谷の神代踊
⑤ 毛馬内の盆踊	⑭ 有東木の盆踊	㉔ 綾子踊
⑥ 小河内の鹿島踊	⑮ 綾波の夜念仏と盆踊	㉕ 滝宮の念仏踊
⑦ 新島の大踊	⑯ 勝手神社の神事踊	㉖ 感応楽
⑧ 下平井の鳳凰の舞	㉑ 近江湖南のサンヤレ踊り	㉗ 平戸のジャンガラ
⑨ 山北のお峰入り	㉒ 近江のケンケト祭り長刀振り	㉘ 大村の沖田踊・黒丸踊
⑩ 綾子舞	㉓ 京都の六斎念仏	㉙ 対馬の盆踊
⑪ 大の阪	㉔ やすらい花	㉚ 野原八幡宮風流
⑫ 無生野の大念仏	㉕ 久多の花笠踊	㉛ 吉弘楽
⑬ 跡部の踊り念仏	㉖ 阿万の風流大踊小踊	㉜ 五ヶ瀬の荒踊
⑭ 新野の盆踊	㉗ 十津川の大踊	※2022年12月時点

ユネスコ無形文化遺産登録の喜び



2022年11月30日登録決定

(日本時間19時01分)



保存会会長コメント

綾川町の「滝宮の念仏踊」を含む「風流踊」がユネスコの第17回政府間委員会において、ユネスコ無形文化遺産の代表一覧表へ記載されることが正式に決定されました。

平安時代に菅原道真が雨を祈願し、讃岐の大早魃を救ったことから始まった「滝宮の念仏踊」が今日まで地域の人々によって受け継がれ、世界を代表する文化遺産として認められたことは、この上のない喜びであり、わたしたち保存・継承に携わる保存会にとって誇りに思います。

今回のユネスコ無形文化遺産登録を励みに、貴重な文化遺産であります「滝宮の念仏踊」を守り、継承していくため、担い手不足などの課題に取り組んでまいりたいと考えております。

今日までご尽力いただきました地域の皆様に厚く御礼を申し上げますとともに、今後も皆様のご支援を賜りますようお願い申し上げます。

前田 武俊





北村組代表コメント

私たちみんなで大切に守り伝えてきた「滝宮の念仏踊」の価値が世界に認められたことを大変うれしく思います。万歳の代わりに「ナムアミドーヤ」という音頭を元気よく唱えたいとなりました。念仏踊は、地域の人々が担っている生きた無形文化遺産です。それだけに、神事の担い手や後を継ぐ世代の育成は喫緊の課題です。今回のユネスコ登録を機に、より大勢の方々に関心をもってください、地域の宝物として末永く繋いでいけるようみんなで努力しなければならないと強く感じています。

有岡 俊文



<由来>

「滝宮の念仏踊」は、その起源を滝宮天満宮の祭神、菅原道真公に由来しています。

888年、讃岐ではその年の3月頃からまったく雨がなく、5月に入っても雨が降らず、大干ばつで人々は苦しんでいました。その時の讃岐国司さぬきこくし(現在の知事にあたる)であった、菅原道真公すがわらみちざねこうは、5月6日身命を捧げて城山神社に雨を祈り続けて7日目、ついに雨が降り、その雨は3日3晩にわたって降り続けました。

枯れかかった作物は生き返り、人々はとても喜んで滝宮牛頭天王社たきのみやごずてんのうしや(現在の滝宮神社)に集まり、神と菅原道真公に感謝して踊ったといえます。

その後、903年2月25日、菅原道真公が太宰府(福岡県)で亡くなったことを知った讃岐の人々は7月滝宮牛頭天王社たきのみやごずてんのうしやで鉦かねや太鼓を打ち鳴らして菅原道真公の霊とむらを弔い、冥福を祈りました。

それ以来、毎年旧暦7月25日、昭和38年からは新暦8月25日に、菅原道真公に感謝をこめるとともに、五穀豊穡を祈って、また干ばつの時には臨時に雨乞いを祈願して滝宮神社と滝宮天満宮へ奉納するようになり滝宮踊たきのみやおどりとして踊るようになったと伝えられています。

後に、法然上人ほうねんしょうにんが讃岐に来たとき、踊おどりにふり付けをして念仏ねんぶつを唱えながら踊るように教え、それから念仏踊といわれるようになったといわれています。



菅公城山神社に雨を祈る図

<踊の概要>

菩薩いりはを象徴する子踊りを中心に行列入場することを入庭いりばといえます。神前に輪をつくり、神職の修祓しゆばつの儀なぎなた、雑刀の悪魔払いの後、陣羽織げじを着た下知かんじょうなりが願成就の発生に合わせ、太鼓・笛・鉦・ほら貝のはやしに合わせて、太陽と月を描いたうちわをひらめかせ、周りに並ぶ警固の「ナムアミドローヤ」と節をつけて唱える歌詞にあわせて踊ります。

踊組は綾川町で11組あります。常例は3組が順番に踊り、5年に一度11組全てが踊る総踊りが来年開催されます。



いりば
入庭の様子(貝吹)



踊りの様子

<踊組>

北村組・千疋組・萱原組・小野組・羽床下組
西分組・牛川組・羽床上組・東分組・山田上組・山田下組
※先導 西分八幡奴組

<文化財の指定>

- ・ 昭和37年4月14日香川県の無形文化財に指定。
- ・ 昭和46年11月11日文化庁より「記録作成等の措置を講ずべき無形文化財」として選択。
- ・ 昭和52年5月17日国の重要無形民俗文化財に指定。

9/
2~8

人権擁護委員が「おはよう」のあいさつ運動

町内の小学校で、「明るいあいさつは、友だち作りの第一歩」ということで、児童の登校時にあいさつ運動が行われました。綾川町人権擁護委員と一緒に、児童の代表や先生方が、登校してくる子どもたちと元気いっぱいさわやかな朝のあいさつをかわしていました。

子どもたちは、人権マスコットキャラクターの「人KENまもる君」「人KENあゆみちゃん」の登場に驚きながらも、「おはよう」と笑顔であいさつをして元気に教室へ入っていきました。



人権擁護委員が人権教室を開催しました

綾川町人権擁護委員(8名)が、12月の人権週間を前にして、10月24日(月)から町内全ての小学校で2年生を対象に「人権教室」を開催しました。

「一つの押し花」という物語を教材に、児童たちに分かりやすいように人権擁護委員が演劇形式で登場人物を演じ、「相手への思いやりの心」や「本当のことを言う勇氣を持つこと」の大切さや「いじめはいけないこと」を伝えました。

児童たちは、人権擁護委員からの問いかけに元気よく自分の考えを発表しました。「相手の気持ちを考えて行動すること」や「思いやりの気持ちを持つこと」の大切さを学びました。

10/
24

令和4年度 綾川町の事業所・統計調査員が表彰を受けました

令和4年度統計功労者優良事業所表彰式が開催されました。今年度綾川町では、山田下の「和田精密歯研株式会社クラウンセンター綾上」が厚生労働大臣表彰を受賞し、滝宮の山崎千恵さんが香川県統計協会会長表彰を受賞いたしました。

町の統計業務に関する多大なる貢献に感謝するとともに、心よりお慶び申し上げます。



統計調査員 山崎千恵さん 和田精密歯研株式会社クラウンセンター綾上

11/
10

綾川町スポーツ推進委員会 古市 知子委員 文部科学大臣表彰受賞

令和4年度スポーツ推進委員功労者表彰として、文部科学大臣表彰を受賞された綾川町スポーツ推進委員会の古市知子委員が前田町長、松井教育長、河野議長を表敬訪問されました。

これは長年、綾川町のスポーツの推進だけでなく、香川県内の推進に向けた活動が評価されたものです。今後のさらなる活躍をご期待申し上げます。

11/
22

パープル・ライトアップを実施しました



綾川町男女共同参画会議では、今年初めて「女性に対する暴力をなくす運動」として、高松琴平電気鉄道(株)の協力を得てことで綾川駅を紫色のイルミネーションで飾りました。

紫色は、正義と尊厳を意味し、女性に対する暴力根絶のシンボルカラーとなっています。

18時から点灯式を行った後、人権尊重の大切さを広めるため、綾川駅を利用する方々に啓発グッズを配布しました。



★綾川町男女共同参画会議では、一緒に活動していただける会員を随時募集しております。

詳しくは綾川町役場住民生活課までお問合せください。☎876-1114

「雇用対策協定書」調印式

坂出公共職業安定所（ハローワーク坂出）と雇用対策協定を締結しました。地元企業の人材確保支援、子育て中の女性や移住・定住希望者への就職支援など、多岐にわたり連携を行います。綾川町における雇用・労働環境の改善に向け、これまで以上に積極的な雇用対策に取り組み、地域経済の活性化をめざします。

左から 前田町長 高田坂出公共職業安定所長



11/24

第34回 綾川町民ラージボール卓球大会 結果

◎場 所 綾川町総合運動公園体育館

◎結 果 *団体戦

優 勝 Aチーム 細川忠雄・福家久幸・本倉三明・福家義輝・富家一代・村富益子・松原國代

準優勝 Dチーム 香川 猛・中川昭二・萱原義雄・宮本 功・川畑ユキ子・川上智子

3 位 Bチーム 森崎武次・三好 徹・眞嶋輝清・牧野 勉・安部栄子・村山圭子・広瀬豊子

*混合ダブルス

1部 1位 中川昭二・富家一代 2位 谷澤政廣・村山圭子

2部 1位 本倉三明・坂東千恵子 2位 奥山和彦・川上智子

3部 1位 細川忠雄・長谷川淑子 2位 三好 徹・野村昌生

11/3

綾川スピリッツジュニアバドミントンクラブ 大健闘!!

第19回香川県小学生バドミントン普及大会では各学年別のリーグ戦を勝ち抜いて、決勝トーナメントに進出した選手たちが、下記のとおり素晴らしい成績を収めました。

5年女子 優勝 水本 穂菜美

6年男子 3位 島川 凌太朗

2年男子 3位 水本 一樹

選手たちはがんばっています。
応援をよろしくお願ひします。
連絡先 綾川スピリッツJBC
Ayagawasp@gmail.com

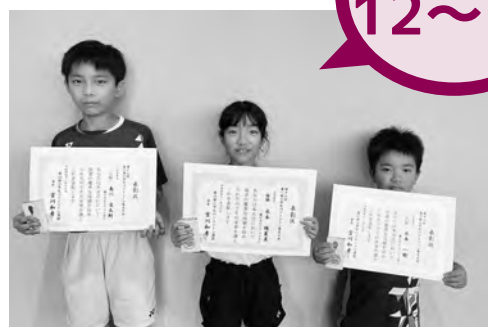

11/12~13

日新館綾川：空手道 大会結果

11/
6

第24回しまなみ海道空手道大会 結果

◎場所 波方公園体育館（愛媛県今治市）

◎主催 今治市空手道連盟

【形の部】

小学2年生以下男女	第3位	大野いちほ（滝宮小学校）
	第5位	太田 聖悟（滝宮小学校）
	第5位	山本有里子（昭和小学校）
小学3・4年生男女	第5位	矢野 抄英（陶小学校）
小学5・6年生男女	第3位	志賀 勇仁（昭和小学校）
	第5位	大野 桔一（滝宮小学校）

【組手の部】

小学2年生以下男子	優勝	山田 湊真（滝宮小学校）
	準優勝	大屋敷祐太（昭和小学校）
小学2年生以下女子	第3位	大野いちほ（滝宮小学校）
小学3・4年生男子	優勝	矢野 抄英（陶小学校）
小学3・4年生女子	第3位	野嶋 愛凜（滝宮小学校）
小学5・6年生男子	優勝	山田 暖大（滝宮小学校）
	準優勝	志賀 勇仁（昭和小学校）
	第5位	大野 桔一（滝宮小学校）



男子団体組手準優勝 山田暖大（滝宮小）、矢野抄英（陶小）、山田湊真（滝宮小）

11/
13

第17回全国中学生空手道選抜大会香川県予選会 結果

◎場所 高松市牟礼総合体育館

◎主催 香川県空手道連盟

【組手の部】

中学2年男子	準優勝	☆矢野 吉人（綾川中学校）
	第3位	☆山田 雄心（綾川中学校）

☆の2名は、令和5年3月に京都府で開催される
全国大会に出場します。
活躍を期待しています！



事業主の皆様へ

年次有給休暇を取得しやすい環境づくりに取り組みましょう。

新型コロナウイルス感染症対策として実践されている、新しい働き方・休み方のスタイルを定着させ、これからも続けていくためには、計画的な業務運営や休暇の分散化にも資する年次有給休暇の計画的付与制度の導入や、労働者の様々な事情に応じた柔軟な働き方・休み方に資する時間単位の年次有給休暇の活用が効果的です。

詳しくは、香川労働局雇用環境・均等室（☎811-8924）にお問い合わせください。

探しに行こう。

いつもと違う冬を

休暇をとって、

新しい働き方・休み方を
実践するために

年次有給休暇を
上手に活用しましょう

Refresh!

もっと自分らしい
働き方
休み方

●「年次有給休暇の計画的付与制度」を導入しましょう。
●年次有給休暇付与計画表による個人別付与方式を
活用すれば休暇の分散化にもつながります。

厚生労働省 | 都道府県労働局 | 労働基準監督署

公民館の窓〈公民館クラブの紹介〉

No.
121

梅っ子フォークダンス (滝宮公民館)

梅っ子フォークダンスは今年から始めたばかりのクラブです。コロナで休んだり人数も少なくて地味ですが皆仲良く楽しく踊っています。お子さんやおばあちゃん達も大歓迎です。ぜひ見学においでください。

第2・4金曜 13:30~15:00



詳しいお問い合わせは各公民館へお願いします。

昭和公民館	877-1536	陶公民館	876-2553	滝宮公民館	876-1931
羽床公民館	876-0120	粉所公民館	878-2914	西分公民館	878-3065
山田公民館	878-2910	羽床上公民館	878-1481		

綾川文芸

綾南・石楠花句会

澄よりも坂を選びぬ木の葉雨

湯川 雅

冬晴や波音一つなき山湖

福家 市子

はらはらと舞ひくる紅葉子等の手に

中村 文子

野辺小春風絡ませて心解く

大塚 尋江

それぞれに命の色の秋の花

富川ふさ女

掃きよせし色とりどりの落葉かな

細川 和子

力抜く寺の大樹の紅葉散る

上所 貞子

娘から宅配便や初時雨

高山 佳子

この館の往時しのばゆお茶の花

重成けいこ

坂道の櫓も年よせ横たはる

川本 一葉

題「開く」綾上川柳会

胸襟を開いて友が近くなる

山田 周蔵

開けゴマ子供の頃は信じてた

三好 節子

開いても書けない日記胸のうち

池内 良子

明日開くつぼみに惑う花鏡

西尾三重子

わくわくはガラポン開けるまでのこと

渡辺千代子

すねた孫心開かずだんまりを

林 せつ子

開けてます心の窓も玄関も

石見なおみ

一服の抹茶おちゃで新たな春開く

さいとうみえこ

名人の脳みそ開き覗きたい

池内 重子

開かれた未来と夢と昭和の日

清木 純子

何事も無かったなあと日記書く

真辺 明子

小さな手開いて結び遊戯会

渡辺 博則

新型コロナウイルス感染防止対策のため、開催日が変更及び中止になる場合があります。

おはなし会のお知らせ

※申込は不要です。

こあらっこのおはなし会

日 時：18日(水) 午前10時30分～
場 所：生涯学習センター 絵本コーナー
対 象：未就園児
内 容：赤ちゃん絵本の読み聞かせや手遊びをします。

1月の図書館イベント

2023年 新春お年玉プレゼント

日 時：4日(水)
会 場：生涯学習センター 綾上図書館
対 象：高校生以上
図書5冊以上借りた方に、雑誌の付録をプレゼントします。※なくなり次第終了します。

本の福袋

日 時：4日(水)～
会 場：生涯学習センター 綾上図書館
対 象：3～6歳、小学1、2年生
1袋2冊入り。45セットの本をご用意しています。
※なくなり次第終了です。



2022年福袋の様子

インテリア講座

日 時：14日(土) 午後2時～
会 場：生涯学習センター 研修室
講 師：源 まいこ氏
(studio+S代表 整理収納アドバイザー)
定 員：20名
対 象：一般
受付開始：12月23日(金) 午前9時～
内 容：たくさんのモノで溢れているキッチン。楽しく片付け・収納方法を学びましょう。
※6月に開催した講座が好評につき、第2回目を開催します。

絵本作家 よしながこうたくライブペイント

日 時：21日(土) 午後2時～
会 場：綾上農村環境改善センター多目的ホール
定 員：30組(申込要)
受付開始：12月23日(金) 午前9時～
対 象：小学生と保護者
内 容：「給食番長」シリーズのよしながこうたく先生と一緒に、1枚の大きな絵を完成させましょう！イベント終了後、サイン会を予定しています。
※サインご希望の方は、よしなが先生の絵本をお持ちください。



新年の挨拶

新年あけましておめでとうございます。昨年も新型コロナウイルス感染症の影響を受けた1年でしたね。2022年の綾川町立図書館は開館10周年ということで「10周年記念オリジナル・トートバッグプレゼント」「岩合光昭写真展」など様々な企画を実施してきました。イベントをきっかけに図書館へ来館していただいた方も多かったのではないのでしょうか？今年も「いいひと・いいまち・いい笑顔」のキャッチフレーズをイベントや読書を通じて実現できたらと思っています。本年も生涯学習センター・綾上図書館両施設にて皆様のお越しをお待ちいたしております。

綾川町立図書館 館長 横山 正幸

図書館で学ぶスマホ講座(全4回)

日 時：① 6日(金) ② 13日(金)
③ 19日(木) ④ 20日(金)
午後2時～3時30分
会 場：生涯学習センター 研修室
定 員：14名(全4回。全ての講座を受講できる方)
対 象：一般(ステップアップしたい方)
募集開始：12月23日(金) 午前9時～
内 容：Googleレンズの便利な使い方、LINE操作等

1月の図書館 休館日

日	月	火	水	木	金	土
1	2	3	4	5	6	7
8	9	10	11	12	13	14
15	16	17	18	19	*20	21
22	23	24	25	26	27	28
29	30	31				

※1月20日(金)は生涯学習センターを午後7時まで開館
※12月29日(木)～1月3日(火)は年末年始の休館
※1月23日(月)～27日(金)は蔵書点検の休館

綾川町立生涯学習センター／☎876-6100
開館時間：午前9時～午後6時

綾上図書館／☎878-2251
開館時間：午前9時～午後5時

「外国人の人権」

香川で働く外国人は、8703人。2019年から新しい外国人材受け入れ制度がスタートしました。外国人労働者に対する均等待遇の原則に違反する事業所があつたを絶たず、違法行為の防止が課題です。香川労働局が監督指導に入った外国人技能実習生が働く132事業所のうち、74%で労働基準法違反が確認されています。(2016年)

県内外国人アンケート(2015年)

22%が外国人を理由に差別を受けたと回答しています。さらに、仕事上の不満の3割以上が低賃金、正規職員にならないなどの待遇面を挙げています。均等待遇の原則が守られていない実態があるようです。

人権問題意識調査(1988年)

外国人の人権擁護についての問いで、「日本国籍を持たない人でも日本人と同じように人権を守るべきだ」55.7%に対して、「日本国籍を持たない人は日本人と同じような権利を持っていなくても仕方ない」と答えた人は11.5%という結果があります。

この数字に均等待遇がなされない背景があるのかもしれませんが、県内在住の外国人の香川県の印象は、「自然が豊か」「安全」「環境がよい」と好印象を持つ人が多い一方で、外国人を理由に差別を受けています。トラブルの原因というよりも言語や習慣・文化の違いに対する理解不足などが理由で、雇用や住宅入居など日常生活における摩擦が生じていることが見て取れます。

違いの受け止め方

外国人に対する差別の背景には、文化の違いや社会的背景、歴史を含めて、理解が十分でないゆえにできる壁が原因と考ええます。

言葉の壁、心の壁、制度の壁、文化の壁は、国が違えば当然あるものです。互いの社会、文化、生活習慣、価値観などの共通点と相違点を具体的に知り、多様な考え方やかわり方があると気づくことができれば、外国人に対して身構えることがなくなっていくのではないのでしょうか。

言葉や文化などの違いは、一つの物事を多角的に見るための選択肢が増えることだととらえたいものです。そのような見方・考え方ができれば視野が広がったり、心が豊かになったりすることにつながると考えます。

多文化共生の先に

言葉や生活習慣など文化が異なる人々が一緒に生活できるように、互いの人権を尊重して違いを認め合う「多文化共生」の考え方が広がっていくことが、外国人の人権を擁護していくことにつながっていくでしょう。

自分の関心のある人権問題から他者の人権問題を互いに理解できる人権感覚や「郷に入れば郷に従え」の一点張りではなく、多様なものを受け入れ、そして、新たな価値を見出す先に誰もが住みよい街・地域の活性化があるように思います。

一年の計は元旦にあり 一日の計は朝にあり とは：

「一年の計は元旦にあり」や「一日の計は朝にあり」ということをわざと聞いたことがあると思いますが、意味はご存じですか？

一年の計は元旦にありとは、「一年のことは年の初めの元旦に計画をたてて行くべきである。物事は初めが大事、しかもしっかりと計画のもと着実に進めよう」という意味です。(ことわざを知る辞典より)

このことわざは、年頭に今年は何をするのかという目標を定め、それを達成させるために計画を立てる、そして、それを実行・実践することの大切さと難しさを教えてくれています。

メジャーリーグで活躍している大谷翔平選手は、花巻東高校時代から投打の「二刀流」として注目されており、次々と記録を塗り替えたという報道とともに、彼が高校時代に作った「目標達成シート」が話題になりました。大谷選手が書いたシートの中には、「8球団からドラフト一位指名」という明確な大目標が書かれており、そこから放射線状に大目標を達成させるための8つの小目標が書かれています。

小目標の「一つ」運の周りには、①あいさつ ②ごみ拾い ③部屋そうじ ④本を読む

⑤道具を大切に使う ⑥審判さんへの態度

⑦プラス思考 ⑧応援される人間になる

と日々の生活の中で取り組める課題があります。このシートのように、自分は何ができて何ができていないのかを自己分析して、なりたいたい自分の未来像を明確にする目標を達成することができます。今年の目標を達成させるために、①具体的な目標を ②達成可能なことを ③目標とする数字を

④達成までの期日を入れた目標達成シートを書いてみませんか。

体づくり	コントロール	キレ
メンタル	ドラ1 8球団	スピード 160km/h
人間性	運	変化球



えがおいきいき



綾川町地域包括支援センターは、国保総合保健施設えがお内にあり、高齢者の介護や認知症、権利擁護等の総合相談窓口です。

抱えて安心!!

高齢の親との関わりのポイント

自分のことは、自分でできているようだから大丈夫！まだまだ元気！と思っていないか？
日常生活動作が自立している期間の平均は

男性 78.5歳



女性 81.6歳



R3年度綾川町国保データシステムより（平均自立期間要支援・要介護1）

いつ介護が必要になるか分かりません。その時に慌てないためには日ごろのコミュニケーションがカギになります。

普段の生活

どこまで知っていますか？

- いつ起きて、いつ寝ている？
- 食事はどんなものを食べている？
- どこに買い物に行っている？
- 外出先は他にある？
- 楽しみにしていることや趣味はある？
- ご近所や友達の連絡先を知っていますか？
- かかりつけの病院はある？
- 何か薬を飲んでいる？
- この先、どんな生活を送りたいか？
- この先、どんな医療を受けたいか？
- お金の心配はあるか？



全部に☑がつかなくても大丈夫。大事なことはコミュニケーションをとる機会を作ること。会話の中からさりげなく聞きましょう。質問攻めはNG



普段の生活リズムを知っていると、体調の変化などに早い段階で気づくことができます。



人間関係を知っておくことで、介護が必要になった時にも、いろいろなアドバイスをもらえることがあります。



こまめに連絡をとり、コミュニケーションが深まることで、経済面などの聞きにくい話題も聞きやすくなります。

離れて暮らしている方も必見!!

離れて暮らしていても、電話やメールで連絡をとることは、生活の状況を知るだけでなく、心の安心につながります。

もし、認知症やフレイルなどに気づいたら、
地域包括支援センターまでお気軽にご連絡ください。



あれ??と思ったら。専門医に相談できます。

認知症相談



1月11日 水 溝渕クリニック
心療内科

時間/14:00~16:00 (要予約)

ご希望の方は事前に地域包括支援センターまでご連絡ください

認知症の人を介護している家族の集いの場

びなんかずらの会



1月24日 火 えがお

時間/13:30~14:30

認知症の人を介護している皆さん、介護仲間を作りませんか？

どなたでもお気軽にお立ち寄りください

いっぴく広場



1月13日 金 いきいき
センター
1月20日 金 えがお

時間/9:30~10:30 (両日)

体操や物づくりなどいろんな企画でたのしみましょう(参加費100円)

問い合わせ・申し込み

綾川町地域包括支援センター
(国保総合保健施設えがお内)

TEL 876-1002



健康

カレンダー



〈マークの説明〉

- ☺ こどもと保護者対象
- ♪ 大人対象
- ♡ こころ・精神保健
- ✳ 高齢者・介護関係
- ◇ セミナー

えが
お
で
い
き
い
き

申込み・問い合わせ先／えがお ☎876-2525 いきいきセンター ☎878-2212

日	月	火	水	木	金	土
1 元旦	2 振替休日	3	4	5	6 ☺乳児健診 (R4.3月、R4.9月生) えがお	7
8	9 成人の日	10 ☺ことばの相談 13:30~(要予約) えがお	11 ☺1歳6か月児健診 (R3.6月生) えがお ✳認知症相談 14:00~16:00 (要予約) 溝渕クリニック	12	13 ✳いっぷく広場 9:30~10:30 いきいきセンター	14
15	16 ♪ヘルスアップ教室 13:20~15:00 (要予約) いきいきセンター ☺子ども相談 13:30~16:30 (要予約) えがお ☺親子ここから教室 (発達支援親子教室) 15:30~16:30 (要予約) えがお	17 ☺3歳児健診 (R1.5月生) えがお	18 ♡こころの健康相談 14:00~(要予約) えがお	19	20 ✳いっぷく広場 9:30~10:30 えがお ♡みんなのいこいの場 (精神保健) 13:30~ いきいきセンター	21
22	23 ♪ヘルスアップ教室 13:20~15:00 (要予約) いきいきセンター	24 ☺離乳食相談会 10:00~16:00 (要予約) いきいきセンター ☺ことばの相談 13:30~(要予約) えがお ✳びなんかずらの会 13:30~14:30 えがお	25 ♪健こう相談 13:30~15:00 (要予約) えがお	26 ♡こころの健康相談 14:00~(要予約) いきいきセンター	27 ◇いきいきセミナー 13:30~14:30 (要予約) いきいきセンター	28
29	30 ♪ヘルスアップ教室 13:20~15:00 (要予約) いきいきセンター	31 ☺保健士・栄養士による 子育て相談の日 10:00~11:00 (要予約) 子育て支援センター しいのき	2/1	2	3	4

マイチャレががわ!

まいにち健康チャレンジ!

今年度の健康ポイント獲得期限は3月1日(水)までです。
3000pt、6000pt、9000ptの3段階で「ごほうび抽選」に応募できます。
同時に「あやがわ特別賞・さぬきもち豚」の抽選にも自動的にエントリーされます。
綾川町の特産品をゲットするチャンスです。

さあ、もうひと息
Let'sマイチャレ!



オリ助

♡こころの健康相談

本人・家族などのこころの相談をお受けします。

1月18日(水) 午後2時～

場所：えがお

相談担当：精神科医師

1月26日(木) 午後2時～

場所：いきいきセンター

相談担当：精神保健福祉士

予約制



♪健こう相談

1月25日(水) 午後1時30分～3時
(1人30分ずつ)

場所：えがお

歯科衛生士による歯科相談があります！
健診結果説明・尿検査・
体組成測定・味噌汁の塩分測定・
栄養相談もできます



予約制

◇いきいきセミナー

1月27日(金) 午後1時30分～2時30分

場所：いきいきセンター

内容：健診結果説明会

健診結果をじっくり見よう！

講師：綾上診療所 所長 十枝めぐみ 先生

★前日までにお申込みください(定員20名)

予約制

😊保健師・栄養士による子育て相談の日

1月31日(火) 午前10時～11時

場所：子育て支援センター
「しいのき」(滝宮こども園内)

☎876-3366

※母子手帳をご持参ください

※来月は「にじ(昭和こども園)」
で実施します。



予約制

くらしのワンポイント アドバイス

ロマンス投資詐欺が増加しています

マッチングアプリで出会い、恋愛感情を持った相手から海外の投資サイトを紹介され投資したが、
出金できなくなった等という相談が寄せられています。

このような恋愛感情等につけ込む手口は「ロマンス投資詐欺」と考えられ、支払ってしまうと、
その資金を取り戻すことは極めて困難です。

一度も直接会っていない相手を安易に信じて投資を行うことはやめましょう。

支払う前に、消費生活センターにご相談ください。電話番号は局番なしの「188」(いやや)です。

----- ここから下は広告です -----

広告

お墓の心配ご相談ください。
新しい供養をご提案いたします。

お墓じまい

見積り無料

お墓じまいが
7万円 (税別)
1㎡ ※要見積り

例えばこんな悩みやご相談ありませんか？

- 先祖代々のお墓を継いでくれる人がいない。
- お墓の事で子どもに負担をかけたくない。
- 遠くでお墓参りに行けなくなってきたので近くに移したい。
- 複数基あるお墓を一つにまとめたい。



『墓じまい』とは、墓所や墓石の撤去処分を言います。
最近では後継者がいない。
遠方のためにお墓参りができないといった理由で、お墓の
引越しをする方が多くなりました。



綾川葬祭グループ
AYAGAWA SOUSAI GROUP

【ご相談・お問合せ】

☎0120-101-109

じゅもく

広告



御料理
AYASE

新年会・各宴会ご予約承り中!

会社や親族の集まり等に安心のおもてなしでお迎えいたします。

【ご予約・お問い合わせ】 バス無料送迎いたします。

☎0120-382-558

●休日当番医・薬局

日にち	病院・薬局名	電話番号	場所
1日 (日)	和田内科医院(内)	0877-86-6161	綾歌
	イオン薬局 綾川店	087-876-6224	綾川
2日 (月)	くろだ耳鼻咽喉科医院(耳)	087-874-4133	国分寺
	元気えむ薬局	087-802-5572	国分寺
3日 (火)	陶病院(内・小)	087-876-1185	綾川
	スエ薬局	087-876-0271	綾川
	もみの木薬局	087-876-9341	綾川
8日 (日)	山田医院(内・消)	087-874-0040	国分寺
	イオン薬局 綾川店	087-876-6224	綾川
9日 (月)	綾川クリニック(内)	087-876-5151	綾川
	もみの木薬局	087-876-9341	綾川
15日 (日)	大西内科循環器科医院(内・小)	0877-98-2455	飯山
	うきた整形外科(整)	087-876-5000	綾川
	クオール薬局 飯山町店	0877-98-1600	飯山
	イオン薬局 綾川店	087-876-6224	綾川
22日 (日)	このはなクリニック(耳・ア)	087-876-8711	綾川
	もみの木薬局 綾川店	087-876-9383	綾川
29日 (日)	平川クリニック(内・外・胃・肛門)	0877-98-0710	飯山
	滝宮総合病院(泌)	087-876-1145	綾川
	もも調剤薬局	0877-56-8577	飯山
	もみの木薬局 滝宮店	087-876-9381	綾川

※休日当番医・薬局は変更することがあります。お電話でのご確認をお願いします。

●生きがいデイサービスの予定

綾川町もみじ温泉社会福祉センター

(綾川町東分甲 343-3)

山田・昭和・陶・滝宮地区	火曜日
粉所・東分・山田・牛川・羽床上 羽床下地区	水曜日
西分・滝宮・陶地区	木曜日
東分・山田・滝宮・昭和地区	金曜日
牛川・山田・粉所・羽床上 羽床・滝宮地区	土曜日

- 一般のお風呂利用時間は、正午から午後6時までです。休館日は、月曜日と祝日です。
- 新型コロナウイルス感染症予防対策に、みなさまのご協力よろしくお願いします。なお、新型コロナウイルス感染防止対策のため、一般入浴休館になる場合があります。



町内一般…400円

65歳以上・小人・身体障害者方…250円

問い合わせ先
綾川町もみじ温泉社会福祉センター
☎ 878-1155

健康コラム

Vol.201

そうだ鏡、見よう。

みなさんあけましておめでとうございませう。綾上診療所です。今年もよろしくお祈り申し上げます。

さて、新しい年の始まりに、いやいや、毎日の始まりに、みなさん鏡をみましたか？長引くコロナ禍で、マスク生活が当たり前になり、お化粧や髭剃りを念入りにしなくなった方もおられるかもしれません。外出の機会が減って鏡を見る機会も減っているかもしれせんね。でもこんな時こそ鏡を見ましょう。

まず、鏡を見たとき、背筋は伸びてますか？肩の位置はどうでしょう？肩の高さが左右違っていませんか？お顔はどうでしょう？顔色は大丈夫ですか？

もちろん年齢を重ねて腰が曲がってきた方もおられると思いますが、鏡を見るときはできるだけ背筋を伸ばしましょう。そのためには天井から引つ張られるような感じで両手を上に伸ばすといいです。それだけでも背筋を支える体幹筋のトレーニングになります。体幹筋を強くすることは転倒の予防にもなりますので、ふらつきが心配な方は洗面台や、椅子にもたれてやってみてくださいよ。そして、上にあげた手をゆっくり横におろします。

そうすることで肩の位置を水平にするトレーニングになります。

最近スマホの見過ぎで猫背になってる若い人も多いようです。姿勢が悪いと肩こりや腰痛の原因になりますし、目にもよくありません。胃腸や肺など内臓の働きにも影響が出ます。毎日鏡を見て姿勢を整えましょう。

それから、鏡を見てニッコリしてみましよう。実は脳はだまされやすく(脳には内緒に)といてください、自分の口角が上がっていると、「いいことがあったんだ」「フ、楽しいんだ」と勘違いしてくれて、幸せホルモンと呼ばれるセロトニンやオキシトシンが脳から分泌され、本当に楽しくなつてきます。人間の脳にはミラーニューロンがあって、笑顔を見ると笑顔になるようにプログラムされているのですが、まさに鏡の前で笑顔になると、笑顔が目に入るので一層笑顔になることができます。笑うと、脳内モルヒネと呼ばれるエンドルフィンも分泌され痛みも緩和されることがわかっていますから、腰痛や肩こりにも効果的です。

なんだか気分が晴れないときこそ、背筋を伸ばしてえがおになつて。そうだ鏡、見よう！

綾上診療所 十枝めぐみ

ごみ収集日程表

※赤字は振替収集日になります。

2023 1月	可燃ごみ 白色	破碎ごみ 緑色	粗大ごみ 緑色のシール	有害ごみ	プラスチック 容器包装 黄色	ピンク色ビン 水色ペット ボトル 缶類	古紙
畑田・千疋地区		12日(木) 26日(木)	26日(木)	12日(木)	5日(木) 19日(木)	12日(木)	4日(水)
陶地区	6日(金) 10日(火) 13日(金)	4日(水) 18日(水)	4日(水)	18日(水)	11日(水) 25日(水)	18日(水)	11日(水)
滝宮・萱原・ 北地区	17日(火) 20日(金) 24日(火)	11日(水) 25日(水)	25日(水)	11日(水)	4日(水) 18日(水)	11日(水)	18日(水)
羽床下・小野・羽床上・ 西分・牛川地区	27日(金) 31日(火)	10日(火) 23日(月)	10日(火)	23日(月)	4日(水) 16日(月)	23日(月)	25日(水)
粉所・山田・ 東分地区		5日(木) 19日(木)	19日(木)	5日(木)	12日(木) 26日(木)	5日(木)	25日(水)

注) ごみは必ず収集日の朝8時までに自分が利用しているごみステーションへ出してください。
天候・交通事情等によりやむを得ず収集日や収集時間の変更がある場合があります。
ごみ袋は、中のごみが外に出ないように、袋の口をしっかりと結んで出してください。

スマートフォンでごみの収集日や分別の検索ができる
ごみ分別アプリ「3Rあやがわ」
を使ってみませんか！



アプリを使用すると、収集日の通知が来ますので便利です。
各ストアより「さんあーる」で検索し、ダウンロードしてください。
右記のQRコードでもダウンロードできます。



ios用



Android用

綾川町 ごみのお知らせ

**年末ごみ収集→町全域で12/31(土)
燃やせるごみを臨時収集します！**

★通常とは、収集車が集めて回る順番が異なりますので
必ず朝8時までにごみステーションに出してください。

令和5年1月最初の燃やせるごみ収集は1月6日(金)です。

◎お買物には、
マイバッグ
を持参し
ましょう！



し尿くみ取り・浄化槽の清掃は、**12月29日(木)～1月3日(火)はお休み**です。
くみ取りなどのご依頼はお早めをお願いします。

許可業者 し尿汲み取り 富士クリーン ☎087-878-3111 浄化槽汚泥 富士クリーン ☎087-878-3111
高松清掃 ☎087-831-1555 盛和実業 ☎0877-44-3456
高松清掃 ☎087-831-1555

問い合わせ先/役場住民生活課 ☎876-1114

相談日程

綾川町では各種相談を実施しています。相談は無料
(※弁護士相談は有料)で秘密は固く守ります。

※新型コロナウイルス感染防止対策のため、開催日が変更になる場合があります。

【行政相談】

役所や公団などの仕事についてお困りの方や、苦情、要望のある人はご相談ください。

日時／1月10日(火) 13時～16時
場所／綾南農村環境改善センター
担当／総務課 ☎876-1906
相談員／行政相談委員

【人権相談】

家庭内のいざこざをはじめ、日常生活の場で起きるトラブル、人権問題等でお困りの方はご相談ください。

日時／1月19日(木) 9時～12時
場所／綾南農村環境改善センター
担当／住民生活課 ☎876-1114
相談員／人権擁護委員

【くらしの相談】

日常生活の中で、お困りごとのある人はご相談ください。20日は、法的問題に関する情報提供もいたします。

日時／1月20日(金) 9時～12時
場所／梅の里社会福祉センター
担当／綾川町社会福祉協議会 ☎876-4221
相談員／民生児童委員・法テラス香川職員等(20日のみ)

【障害者相談】

身体・知的・精神・高次脳機能障害の相談を行います。事前にご予約ください。

日時／1月10日(火)
9時30分～11時30分
場所／綾南農村環境改善センター相談室
担当・健康福祉課
予約 ☎876-1113
相談員／相談支援事業所職員

【職業相談】

現在、職を探している方はご相談ください。

日時／1月20日(金)
9時30分～11時30分
場所／綾上農村環境改善センター
担当／経済課 ☎876-5282
相談員／公共職業安定所の係員

【なんでも相談】

行政・人権・くらし・身体障害者の各種相談を行います。各分野の専門の相談員が相談に応じます。

日時／1月10日(火) 9時～12時
場所／いきいきセンター
担当／支所住民係 ☎878-2204
相談員／行政相談委員・人権擁護委員・民生児童委員・身体障害者相談委員

【消費生活相談】

契約トラブル、商品やサービスなどにかかる相談、苦情に応じます。

日時／1月27日(金) 10時～15時
場所／綾南農村環境改善センター相談室
担当／経済課 ☎876-5282
相談員／消費生活専門相談員

【行政書士相談】

行政書士が相続・遺言問題等、皆様のちょっとしたトラブルや官公庁に提出する書類等についてご相談を受けます。

日時／1月5日(木) 9時～12時
場所／梅の里社会福祉センター
担当／綾川町社会福祉協議会 ☎876-4221
相談員／香川県行政書士相談員

【年金相談】

街角の年金相談センター高松による出張年金相談を行います。完全予約制ですので事前予約が必要です。

日時／1月13日(金) 10時～15時
場所／綾南農村環境改善センター相談室
担当／保険年金課 ☎876-1593
予約 ☎811-6020(予約専用)
相談員／街角の年金相談センター高松職員

【交通事故相談】

交通事故に関する相談に応じます。事前に予約が必要です。

相談のある方は、相談日の前日午後5時までに役場総務課までお申し込みください。
日時／1月4日(水) 10時～15時
場所／綾川町役場
担当／総務課 ☎876-1906
相談員／交通事故相談員

【弁護士相談】

借金・離婚・相続・労働問題・犯罪被害など弁護士による相談を実施します。要事前予約。

日時／1月20日(金)
9時30分～12時10分
場所／梅の里社会福祉センター
担当／綾川町社会福祉協議会 ☎876-4221
相談員／香川県弁護士会 弁護士
相談費用／5000円(1回40分)
※事前予約の受付開始は1月4日(水)から開始となります。

夜の役場

1月16日(月)
午後5時30分～7時

戸籍や住民票の交付、税金や保険・年金の相談など、昼間と同じ仕事をしています。お仕事で昼間役場へ来られない方は夜の役場をご利用ください。

1月に納めるもの

[納期限]

- 町県民税(第4期)
- 国民健康保険税(第7期)
- 介護保険料(第7期)
- 後期高齢者医療保険料(第7期)
- 保育料
- 放課後児童クラブ利用料
- 町営住宅使用料

1月31日(火)

指定された金融機関の窓口へ

口座引き落とし

[期 日]

- 町県民税(第4期)
- 国民健康保険税(第7期)
- 介護保険料(第7期)
- 後期高齢者医療保険料(第7期)
- 保育料
- 放課後児童クラブ利用料
- 町営住宅使用料

1月31日(火)

通帳の残高をあらかじめ確かめておきましょう。

たばこ税も貴重な町の財源です。
たばこは町内で買いましょう!

滝宮郵便局ホール展示のご案内(1月)

◎なつかしの唄
楽しもう絵手紙展
1月16日(月)～2月3日(金)

マイナンバーカードの受取・更新がまだの方へ

マイナンバー(個人番号)カードの交付および電子証明書の更新処理を、下記の日程で日曜日も行います。平日の日中に役場へ来られない方は、ぜひご利用ください。

受付日時：1月8日(日)、22日(日)、29日(日)
午前9時から正午まで

※送付済の「個人番号カード交付・電子証明書発行通知書 兼照会書」、本人確認書類、個人番号通知カード等をご持参ください。

注) マイナンバーカードの交付のみの対応になります。
転入・転出等の届、各種証明書の発行はできませんので、ご了承ください。

問い合わせ先／役場住民生活課 ☎876-1114

マイナポイント
の受け取りは
2月末までと
なっています





綾川町役場ダイヤルイン電話番号 市外局番 (087)

本庁

〒761-2392

香川県綾歌郡綾川町滝宮299番地

1F	健康福祉課	876-1113
	子育て支援課	876-6510
	保険年金課	876-1593
	住民生活課	876-1114
	会計室	876-1116
	税務課	876-5284
	経済課	876-5282
	農業委員会	876-5283
	FAX (各課)	876-3120

1F東棟	総務課	876-1906
	いまち推進室	876-5577
	建設課	876-5280
	FAX (各課)	876-1948
2F	議会事務局	876-0733
	FAX	876-3660
3F	教育委員会	876-1180
	FAX	876-3701

防災無線専用ダイヤル 876-2299 **時間外専用ダイヤル** 814-4050

E-mail ayagawa@town.ayagawa.lg.jp

綾上支所

〒761-2292

香川県綾歌郡綾川町山田下2224番地

TEL (代表)	878-2211
住民係	878-2204
長柄ダム再開発事業推進室	878-2206
事業係	
FAX	878-1576

長柄ダム再開発事務所(綾上支所内2階)

TEL	899-7737
FAX	878-3210

https://www.town.ayagawa.lg.jp

香川県広域水道企業団高松ブロック統括センター

高松市番町一丁目8番15号
高松市防災合同庁舎

- お客さまセンター 839-2731 (水道の使用開始・中止のお手続き等)
- 水道整備課 839-2761 (道路での水漏れ/水が出ない、にごる等)
- 夜間・休日の急な水道のトラブル 839-2731

新型コロナウイルス予防接種

綾川町コールセンター
899-8600

町内の110番

119番

物損	人身/けが	死亡
60件 (613)	4件/4人 (30/35)	0件 (1)

火災	救助	救急
2件 (26)	1件 (6)	82件 (911)

令和4年12月1日現在 ()内 令和4年1月より累計

住民登録

11月中の動き	出生 3人・死亡 33人
	転入 71人・転出 49人
令和4年	人口 23,374人・男 11,383人
11月末現在	世帯数 10,096戸・女 11,991人

夜間の急病は救急電話を利用しましょう

夜間のけがや発熱など、対応が心配な時は、受診が必要かどうかを専門のスタッフに相談することができます。

- 一般向け救急電話相談(☎#7899または☎812-1055)
 - 小児救急電話相談(☎#8000または☎823-1588)
- 毎日 午後7時~翌朝8時

あくまでも電話によるアドバイスです。診断・治療はできませんのであらかじめご了承ください。



うちの子1番!! 写真募集



「うちの子1番!!」掲載内容

- お子さんのお名前
- ご家族からのメッセージ

問い合わせ先 総務課 ☎876-1906

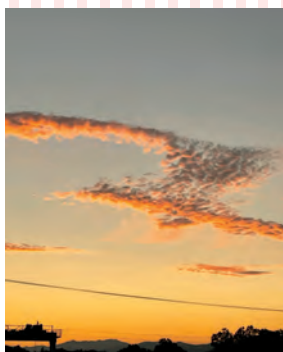
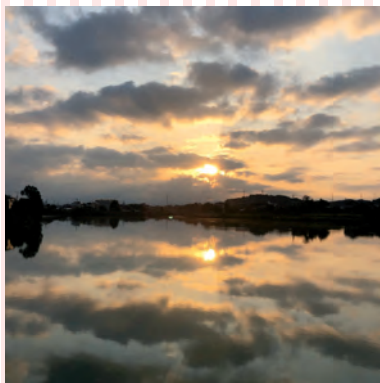

NOワクチンハラスメント

～正しい情報をもとに冷静な行動を～

新型コロナワクチンの接種は強制ではなく、接種を受ける人の同意がある場合に限り、接種が行われます。接種を受けていない人に対して、接種の強制や差別、不利益な取り扱いをしないようお願いします。

問い合わせ先

役場住民生活課 ☎876-1114

みんなの人権110番 ☎0570-003-110



#Smile Ayagawa

Instagramで皆様からご投稿をいただいた作品です。企画詳細はこちら ▶▶▶▶



Smile
Ayagawa